1 OCAK 2009 - 30 HAZİRAN 2009 ARA HESAP DÖNEMİNE AİT

SINIRLI DENETİM RAPORU

Türkiye Kalkınma Bankası A.Ş. Yönetim Kurulu'na,

Türkiye Kalkınma Bankası A.Ş.'nin 30 Haziran 2009 tarihi itibarıyla hazırlanan bilançosu ile aynı tarihte sona eren döneme ait gelir tablosu, nakit akım tablosu ve özkaynak değişim tablosunu sınırlı denetime tabi tutmuş bulunuyoruz. Rapor konusu finansal tablolar Banka yönetiminin sorumluluğundadır. Bağımsız denetimi yapan kuruluş olarak üzerimize düşen sorumluluk, gerçekleştirilen sınırlı denetime dayanarak bu finansal tablolar üzerine rapor sunmaktır.

Sınırlı denetim, 5411 sayılı Bankacılık Kanunu uyarınca yürürlüğe konulan hesap ve kayıt düzeni ile muhasebe ve bağımsız denetim ilkelerine ilişkin düzenlemelere uygun olarak gerçekleştirilmiştir. Bu düzenlemeler, sınırlı denetimin finansal tablolarda önemli bir yanlışlığın bulunup bulunmadığına dair sınırlı bir güvence verecek şekilde planlanmasını ve yapılmasını öngörür. Sınırlı denetim, temel olarak finansal tabloların analitik yöntemler uygulanarak incelenmesi, doğruluğunun sorgulanması ve denetlenenin yönetimi ile görüşmeler yapılarak bilgi toplanması ile sınırlı olduğundan, tam kapsamlı denetime kıyasla daha az güvence sağlar. Tam kapsamlı bir denetim çalışması yürütülmemesi nedeniyle bir denetim görüşü bildirilmemektedir.

Gerçekleştirmiş olduğumuz sınırlı denetim sonucunda, ilişikteki finansal tabloların, Türkiye Kalkınma Bankası A.Ş.'nin 30 Haziran 2009 tarihi itibarıyla mali durumunu ve aynı tarihte sona eren döneme ait faaliyet sonuçlarını ve nakit akımlarını 5411 sayılı Bankacılık Kanunu'nun 37 ve 38 inci maddeleri gereğince yürürlükte bulunan düzenlemelerde belirlenen muhasebe ilke ve standartlarına uygun olarak doğru bir biçimde yansıtmadığına dair önemli herhangi bir hususa rastlanmamıştır.

Ankara , 12 Ağustos 2009, 2009-34

REHBER BAĞIMSIZ DENETİM VE
YEMİNLİ MALİ MÜŞAVİRLİK A.Ş.
A MEMBER FIRM OF INTERNATIONAL EUROGROUP CONSULT

Adil ÖNER
Sorumlu Ortak Baş Denetçi

TÜRKİYE KALKINMA BANKASI A.Ş.'NİN 30 HAZİRAN 2009 TARİHİ İTİBARIYLA HAZIRLANAN ALTI AYLIK KONSOLİDE OLMAYAN FİNANSAL RAPORU

Yönetim Merkezinin Adresi: Necatibey Cad. No: 98
P.K.06100
Bakanlıklar/ANKARA
Telefon ve Faks Numaraları: Tel : 0312 231 84 00
Faks: 0312 231 43 41
İnternet Sayfası Adresi : http://www.kalkinma.com.tr
Elektronik Posta Adresi : muhasebe@kalkinma.com.tr

Bankacılık Düzenleme ve Denetleme Kurumu tarafından düzenlenen Bankalarca Kamuya Açıklanacak Finansal Tablolar ile Bunlara İlişkin Açıklama ve Dipnotlar Hakkında Tebliğe göre hazırlanan altı aylık konsolide olmayan finansal rapor aşağıda yer alan bölümlerden oluşmaktadır.

- BANKA HAKKINDA GENEL BİLGİLER
- BANKANIN KONSOLİDE OLMAYAN FİNANSAL TABLOLARI
- İLGİLİ DÖNEMDE UYGULANAN MUHASEBE POLİTİKALARINA İLİŞKİN AÇIKLAMALAR
- BANKANIN MALİ BÜNYESİNE İLİŞKİN BİLGİLER
- KONSOLİDE OLMAYAN FİNANSAL TABLOLARA İLİŞKİN AÇIKLAMA VE DİPNOTLAR
- SINIRLI DENETİM RAPORU

Bu raporda yer alan konsolide olmayan altı aylık finansal tablolar ile bunlara ilişkin açıklama ve dipnotlar Bankaların Muhasebe Uygulamalarına ve Belgelerin Saklanmasına İlişkin Usul ve Esaslar Hakkında Yönetmelik, Türkiye Muhasebe Standartları, Türkiye Finansal Raporlama Standartları, bunlara ilişkin ek ve yorumlar ile Bankamız kayıtlarına uygun olarak, aksi belirtilmediği müddetçe **Bin Türk Lirası** cinsinden hazırlanmış olup, bağımsız denetime tabi tutulmuş ve ilişikte sunulmuştur.

Abdullah ÇELİK	**İrfan TOKGÖZ**	**Özcan TENGİLİMOĞLU**
Yönetim Kurulu Başkanı Ve Genel Müdür	**Denetim Komitesi Başkanı**	**Denetim Komitesi Üyesi**

S.Cansel İNANKUR	**Salih DEMİREL**
Finansal Raporlamadan Sorumlu Genel Müdür Yardımcısı	**Mali İşler Müdürü**

Bu finansal rapor ile ilgili olarak soruların iletilebileceği yetkili personele ilişkin bilgiler :

Adı Soyadı/Unvanı : Nihal MADASOĞLU / Mali İşler Müdür Yardımcısı
Tel No : 0 312 - 418 84 87
Faks No : 0 312 - 418 22 94

BİRİNCİ BÖLÜM
Genel Bilgiler

I- Bankanın kuruluş tarihi, başlangıç statüsü, anılan statüte meydana gelen değişiklikleri ihtiva eden bankanın tarihçesi
II- Bankanın sermaye yapısı, yönetim ve denetimini doğrudan veya dolaylı olarak tek başına veya birlikte elinde bulunduran ortakları, varsa bu hususlarda yıl içindeki değişiklikler ile dahil olduğu gruba ilişkin açıklama
III- Bankanın, yönetim kurulu başkan ve üyeleri, denetim komitesi üyeleri ile genel müdür ve yardımcılarının varsa bankada sahip oldukları paylara ve sorumluluk alanlarına ilişkin açıklamalar
IV- Bankada nitelikli pay sahibi olan kişi ve kuruluşlara ilişkin açıklamalar
V- Bankanın hizmet türü ve faaliyet alanlarına içeren özet bilgi

İKİNCİ BÖLÜM
Konsolide Olmayan Finansal Tablolar

I- Bilanço (EK: 1-A)
II- Nazım Hesaplar Tablosu (EK: 1-B)
III- Gelir Tablosu (EK: 1-C)
IV- Özkaynaklarda Muhasebeleştirilen Gelir-Gider Kalemlerine İlişkin Tablo (EK:1-Ç)
V- Özkaynak Değişim Tablosu (EK: 1-D)
VI- Nakit Akış Tablosu (EK: 1-E)

ÜÇÜNCÜ BÖLÜM
Muhasebe Politikaları

I- Sunum Esaslarına İlişkin Açıklamalar
II- Finansal Araçların Kullanım Stratejisi ve Yabancı Para Cinsinden İşlemlere İlişkin Açıklamalar
III- Vadeli İşlem ve Opsiyon Sözleşmeleri İle Türev Ürünlere İlişkin Açıklamalar
IV- Faiz Gelir ve Giderlerine İlişkin Açıklamalar
V- Ücret ve Komisyon Gelir ve Giderlerine İlişkin Açıklamalar
VI- Finansal Varlıklara İlişkin Açıklamalar
VII- Finansal Varlıklarda Değer Düşüklüğüne İlişkin Açıklamalar
VIII- Finansal Araçların Netleştirilmesine İlişkin Açıklamalar
IX- Satış ve Geri Alış Anlaşmaları ve Menkul Değerlerin Ödünç Verilmesi İşlemlerine İlişkin Açıklamalar
X- Satış Amaçlı Elde Tutulan ve Durdurulan Faaliyetlere İlişkin Duran Varlıklar ile Bu Varlıklara İlişkin Borçlar Hakkında Açıklamalar
XI- Şerefiye ve Diğer Maddi Olmayan Duran Varlıklara İlişkin Açıklamalar
XII- Maddi Duran Varlıklara İlişkin Açıklamalar
XIII- Kiralama İşlemlerine İlişkin Açıklamalar
XIV- Karşılıklar ve Koşullu Yükümlülüklere İlişkin Açıklamalar
XV- Çalışanların Haklarına İlişkin Yükümlülüklere İlişkin Açıklamalar
XVI- Vergi Uygulamalarına İlişkin Açıklamalar
XVII- Borçlanmalara İlişkin İlave Açıklamalar
XVIII- İhraç Edilen Hisse Senetlerine İlişkin Açıklamalar
XIX- Aval ve Kabullere İlişkin Açıklamalar
XX- Devlet Teşviklerine İlişkin Açıklamalar
XXI- Raporlamanın Bölümlemeye Göre Yapılmasına İlişkin Açıklamalar
XXII- Diğer Hususlara İlişkin Açıklamalar

DÖRDÜNCÜ BÖLÜM

Mali Bünyeye İlişkin Bilgiler

I- Sermaye Yeterliliği Standart Oranına İlişkin Açıklamalar
II- Piyasa Riskine İlişkin Açıklamalar
III- Kur Riskine İlişkin Açıklamalar
IV- Faiz Oranı Riskine İlişkin Açıklamalar
V- Likitide Riskine İlişkin Açıklamalar

BEŞİNCİ BÖLÜM
Konsolide Olmayan Finansal Tablolara İlişkin Açıklama ve Dipnotlar

I- Bilançonun Aktif Hesaplarına İlişkin Açıklama ve Dipnotlar
II- Bilançonun Pasif Hesaplarına İlişkin Açıklama ve Dipnotlar
III- Nazım Hesaplara İlişkin Açıklama ve Dipnotlar
IV- Gelir Tablosuna İlişkin Açıklama ve Dipnotlar
V- Özkaynak Değişim Tablosuna İlişkin Açıklama ve Dipnotlar
VI- Nakit Akış Tanlosuna İlişkin Açıklama ve Dipnotlar
VII- Bankanın Dahil Olduğu Risk Grubuna İlişkin Açıklamalar

ALTINCI BÖLÜM
Sınırlı Denetim Raporu

I- Sınırlı Denetim Raporuna İlişkin Olarak Açıklanması Gereken Hususlar
II- Bağımsız Denetçi Tarafından Hazırlanan Açıklama ve Dipnotlar

BİRİNCİ BÖLÜM
GENEL BİLGİLER

I- Bankanın kuruluş tarihi, başlangıç statüsü, anılan statüde meydana gelen değişiklikleri ihtiva eden bankanın tarihçesi:

Banka, 27 Kasım 1975 tarihinde 13 Sayılı Kanun Hükmünde Kararname gereğince Sanayi ve Teknoloji Bakanlığı'nın ilgili kuruluşu olarak "Devlet Sanayi ve İşçi Yatırım Bankası A.Ş." unvanı ile kurulmuştur. Bankanın statüsünde 14.11.1983 tarihli ve 165 Sayılı Kanun Hükmünde Kararname ile bazı tadilatlar yapılmıştır.

15 Temmuz 1988 tarihinde 329 Sayılı Kanun Hükmünde Kararname çerçevesinde hizmet yelpazesindeki gelişmelere paralel olarak Başbakanlık ile ilişkilendirilerek, unvanı Türkiye Kalkınma Bankası A.Ş. olarak değiştirilmiştir. 20 Ocak 1989 tarihli ve 89/T-2 sayılı Yüksek Planlama Kurulu Kararı ile T.C. Turizm Bankası A.Ş.'ni tüm aktif ve pasifleriyle birlikte bünyesine alarak, sanayi sektörü yanında, turizm sektöründeki yatırımlara da finansman desteği sağlayan bir kalkınma ve yatırım bankası haline gelmiştir. 12.02.1990 tarihli ve 401 sayılı Kanun Hükmünde Kararname ile de Banka statüsünün bazı maddeleri değiştirilmiştir.

14.10.1999 tarihli ve 4456 sayılı Kanunla, 13, 165, 329 ve 401 sayılı Kanun Hükmünde Kararnameler yürürlükten kaldırılarak, Bankanın kuruluş ve faaliyet esasları yeniden düzenlenmiştir.

II- Bankanın sermaye yapısı, yönetim ve denetimini doğrudan veya dolaylı olarak tek başına veya birlikte elinde bulunduran ortakları, varsa bu hususlarda yıl içindeki değişiklikler ile dahil olduğu gruba ilişkin açıklama:

Kayıtlı sermaye sistemine tabi olan Bankanın kayıtlı sermaye tavanı 500.000.000.-TL'dır. Bu sermayeye göre çıkarılmış sermaye düzeyi 160.000.000.-TL olup, (Bankanın sermayesi her biri 0,01 TL olan toplam 16.0 milyar adet hisseden oluşmaktadır) ortakları ve bu ortakların çıkarılmış sermayedeki payları aşağıda gösterilmiştir.

Ortaklar	Sermaye Payı (Bin TL)	Sermaye Oranı (%)
Hazine	158.530,45	99,08
Diğer Ortaklar	1.469,55	0,92
Toplam	**160.000,00**	**100,00**

III- Bankanın, yönetim kurulu başkan ve üyeleri, denetim kurulu üyeleri ile genel müdür ve yardımcılarının varsa bankada sahip oldukları paylara ilişkin açıklamalar:

Yönetim Kurulu Başkan ve Üyeleri :

Yönetim Kurulu Başkanı	:	Abdullah ÇELİK
Yönetim Kurulu Üyeleri	:	Ahmet YAMAN
		Hakan TOKAÇ
		Özcan TENGİLİMOĞLU
		İrfan TOKGÖZ
		Mehmet AYDIN
		Şerif ÇELENK

Banka Yönetim Kurulu Başkanı ve Üyelerinin Bankada sahip oldukları pay bulunmamaktadır.

Denetim Kurulu Üyeleri	:	Bahri KIZILKAYA
		Mustafa GÜNEŞ
		Mahmut Hadi EKİCİ
Genel Müdür ve Yardımcıları		
Genel Müdür	:	Abdullah ÇELİK
Genel Müdür Yardımcıları	:	S. Cansel İNANKUR
		Bahattin SEKKİN
		Adnan YALÇINCI
		Zekai IŞILDAR

IV- Bankada nitelikli pay sahibi olan kişi ve kuruluşlara ilişkin açıklamalar:

Bankanın % 99,08'i Hazine Müsteşarlığına aittir.

V- Bankanın hizmet türü ve faaliyet alanlarına ilişkin özet bilgi:

Bir kalkınma ve yatırım bankası olan Türkiye Kalkınma Bankası A.Ş.'nin faaliyet alanı; Türkiye'nin kalkınması için "Anonim Şirket" statüsündeki teşebbüslere karlılık ve verimlilik anlayışı içinde kredi vermek, iştirak etmek suretiyle finansman ve işletme desteği sağlamak, yurtiçi ve yurtdışı tasarrufları kalkınmaya dönük yatırımlara yöneltmek, sermaye piyasasının gelişmesine katkıda bulunmak, yurtiçi, yurtdışı ve uluslararası ortak yatırımları finanse etmek ve her türlü kalkınma ve yatırım bankacılığı işlevlerini yürütmektir.

İ K İ N C İ B Ö L Ü M
KONSOLİDE OLMAYAN FİNANSAL TABLOLAR

I- Bilanço (EK: 1-A)
II- Nazım Hesaplar Tablosu (EK: 1-B)
III- Gelir Tablosu (EK: 1-C)
IV- Özkaynaklarda Muhasebeleştirilen Gelir-Gider Kalemlerine İlişkin Tablo (EK:1-Ç)
V- Özkaynak Değişim Tablosu (EK: 1-D)
VI- Nakit Akış Tablosu (EK: 1-E)

Ü ÇÜ N C Ü B Ö L Ü M
MUHASEBE POLİTİKALARI

I- Sunum esaslarına ilişkin açıklamalar:

a. Finansal tablolar ile bunlara ilişkin açıklama ve dipnotların Türkiye Muhasebe Standartları ve Bankaların Muhasebe Uygulamalarına ve Belgelerin Saklanmasına İlişkin Usul ve Esaslar Hakkında Yönetmeliğe uygun olarak hazırlanması:

Konsolide olmayan finansal tablolar, 5411 Sayılı Bankacılık Kanununa ilişkin olarak 1 Kasım 2006 tarih ve 26333 sayılı Resmi Gazete'de yayımlanan Yönetmelikler'den Bankaların Muhasebe Uygulamalarına ve Belgelerin Saklanmasına İlişkin Usul ve Esaslar Hakkında Yönetmelik (Yönetmelik) hükümleri çerçevesinde, Türkiye Muhasebe Standartları Kurulu (TMSK) tarafından yürürlüğe konulan Türkiye Muhasebe Standartları (TMS) ve Türkiye Finansal Raporlama Standartları (TFRS) ile bunlara ilişkin ek ve yorumlara (tümü "Türkiye Muhasebe Standartları" ya da TMS) uygun olarak hazırlanmıştır. Banka, muhasebe kayıtlarını Türk parası olarak, Bankacılık Kanunu, Türk Ticaret Kanunu ve Türk Vergi Mevzuatına uygun olarak tutmaktadır.

b. Finansal tabloların hazırlanmasında kullanılan değerleme esasları:

Finansal tabloların hazırlanmasına ilişkin izlenen muhasebe politikaları ve kullanılan değerleme esasları Türkiye Muhasebe Standartları ve Bankacılık Düzenleme ve Denetleme Kurumu'nun ilgili yönetmelik, tebliğ ve kararlarında belirtildiği şekilde uygulanmıştır.

c. Finansal tabloların doğru olarak anlaşılması için izlenen muhasebe politikaları:

Finansal tablolar, rayiç bedelleri ile değerlenen gerçeğe uygun değer farkları kar zarara yansıtılan menkul değerler, satılmaya hazır menkul değerler ve borsada işlem gören iştirakler, elden çıkarılacak kıymetler haricinde tarihi maliyet esasına göre ve yasal kayıtlar esas alınarak düzenlenmiştir.

Bilanço ve bilanço dışı yükümlülükler kalemleri 31.12.2008, gelir tablosu, özkaynak değişim tablosu, nakit akış tablosu ise bir önceki yılın aynı dönemi ile karşılaştırmalı olarak sunulmuştur.

Finansal tablolar ile bunlara ilişkin açıklama ve dipnotlarda yer alan tutarlar aksi belirtilmedikçe Türk Lirası olarak ifade edilmiştir.

II- Finansal araçların kullanım stratejisi ve yabancı para cinsinden işlemlere ilişkin açıklamalar:

Banka bilançosunun pasifinde ağırlık, yurt içi ve yurt dışı piyasalardan temin edilen kaynaklardan oluşmaktadır. Yurt içinden sağlanan kaynakların büyük bölümü bütçe kaynaklı fonlardan oluşmakta, çeşitli sektörlere plase edilmek üzere Hazine tarafından aktarılan bu fonlarda Banka aracılık görevini üstlenmektedir. Yurtdışından sağlanan kaynaklar ise Dünya Bankası yanında, Avrupa Bankalarından ve İslam Kalkınma Bankasından temin edilmiş orta ve uzun vadeli kredi niteliğindedir.

Temin edilen kaynakların kullandırılmasında aktif-pasif uyumu gözetilmek suretiyle borçlanma koşullarına uygun kredilendirme yapısına özen gösterilerek; vade, kur ve likidite riskinden korunmaya çalışılmaktadır.

Bankanın kur riskini sınırlandırmak amacıyla, spekülatif olmayan bir döviz pozisyon riski yönetimi politikası izlenilmektedir. Bu amaçla bilanço içi ve dışı varlıkların para cinsleri itibarıyla dağılımının belirlenmesinde döviz yönetimi politikası etkin şekilde kullanılmaktadır.

Ticari plasmanlarda; bankaya özgü ve ulusal ekonomik beklentiler, piyasa koşulları, kredi müşterilerinin beklentileri ve eğilimleri, faiz-likidite, kur vb. riskler göz önüne alınarak yüksek getirili ve düşük riskli varlıklara yöneltilmekte, plasman faaliyetlerinde emniyet ilkesi ön planda tutulmaktadır. Bilanço büyüklüklerine ilişkin temel makro hedefler bütçeleme çalışmaları sırasında ortaya konulmakta ve bu çerçevede hazırlanan iş programları ile uyumlu olarak işlemler yürütülmektedir.

Piyasalardaki kur, faiz ve fiyat hareketleri yakından izlenmekte; pozisyon alınırken yasal sınırlar yanında Bankanın geçmiş dönemlerden elde ettiği birikim dikkate alınarak geliştirilen işlem ve kontrol limitleri esas alınmaktadır. Bu yolla limit aşımlarına sebebiyet verilmemesi de sağlanmaktadır.

Yabancı para işlemlerin yürütülmesinde ise, aşağıda belirtilen uygulamalar yapılmaktadır.

a. Yabancı para aktif ve pasif parasal kalemler dönem sonunda geçerli olan Bankamız kurlarından Türk Lirası'na (TL) çevrilmiştir.

b. Bilanço tarihi itibarıyla aktifleştirilen kur farklarının toplam tutarı; Yoktur.

c. Kur riski yönetim politikasının temel esasları: Yasal yükümlülükler arasında yer alan Yabancı Para Net Genel Pozisyon / Özkaynak Rasyosu'nun çizdiği temel sınırlar çerçevesinde hazırlanan modellemeler doğrultusunda, periyodik olarak toplanan Aktif Pasif Yönetim Komitesi tarafından kur ve parite riskinden korunmaya yönelik kararlar alınmakta ve alınan kararlar titizlikle uygulanmaktadır. Parite riskinden korunmak amacıyla döviz pozisyonu tekil ve genel pozisyon dikkate alınarak yönetilmektedir.
d. Yabancı para işlemler, işlem tarihinde geçerli olan kurlardan hesaplanmakta olup, bu tür işlemlerden kaynaklanan kar / zararlar ait oldukları dönemin gelir tablosuna yansıtılmaktadır.

III- Vadeli işlem ve opsiyon sözleşmeleri ile türev ürünlere ilişkin açıklamalar :

Banka'nın bilanço tarihi itibarıyla forward ve swap işlemleri bulunmamaktadır.

IV- Faiz gelir ve giderlerine ilişkin açıklamalar:

Faiz, "Finansal Araçlar: Muhasebeleştirme ve Ölçmeye İlişkin Türkiye Muhasebe Standardı" ("TMS 39")'da belirlenen etkin faiz yöntemine (finansal varlığın ya da yükümlülüğün gelecekteki nakit akımlarının bugünkü net değerine eşitleyen oran) göre muhasebeleştirilir.

Faiz içeren bir menkul kıymetin ediniminden önce ödenmemiş faizin tahakkuku durumunda; sonradan tahsil edilen faiz, edinim öncesi ve edinim sonrası dönemlere ayrılır ve yalnızca edinim sonrasına ait kısım faiz geliri olarak finansal tablolara yansıtılır.

İlgili mevzuat gereğince donuk alacak haline gelmiş kredilerin ve diğer alacakların faiz tahakkuk ve reeskontları iptal edilmekte ve söz konusu tutarlar tahsil edilmedikçe gelir yazılmamaktadır.

V- Ücret ve komisyon gelir ve giderlerine ilişkin açıklamalar:

Ücret ve komisyon gelir ve giderleri ile diğer kredi kurum ve kuruluşlarına ödenen kredi ücret ve komisyon giderleri, sözleşmeler yoluyla sağlanan, ya da üçüncü bir gerçek veya tüzel kişi için varlık alımı yoluyla sağlanan gelirler gerçekleştikleri dönemlerde kayıtlara alınmaktadır.

VI- Finansal varlıklara ilişkin açıklamalar:

Finansal varlıklar:

Finansal varlıklar, temelde Banka'nın ticari faaliyet ve operasyonlarını meydana getirmektedir. Bu Araçlar finansal tablolardaki likiditeyi, kredi ve faiz riskini ortaya çıkarma, etkileme ve azaltabilme özelliğine sahiptir.

Gerçeğe uygun değer farkı kar zarara yansıtılan menkul değerler: Bu tür işlemler belli başlı iki ana başlık altında toplanmıştır. Alım satım amaçlı olarak sınıflanan menkul değerler; esas itibarıyla yakın bir tarihte satılmak ya da geri alınmak amacıyla edinilmiş kısa vadede kar amacı güdülen menkul değerler, ilk muhasebeleştirme sırasında Banka tarafından gerçeğe uygun değer farkı kar zarara yansıtılan olarak sınıflanmış menkul kıymetlerdir. Finansal araçlar finansal aktifler ve finansal pasiflerden oluşmaktadır. Mali enstrümanlar Banka'nın bilançosundaki likidite, kredi ve piyasa risklerini her açıdan etkilemektedir. Banka, bu enstrümanların alım ve satımını müşterileri adına ve kendi nam ve hesabına yapmaktadır.

Finansal araçların normal yoldan alım satımı, bir finansal varlığın, genellikle yasal düzenlemeler veya ilgili piyasa teamülleri çerçevesinde belirlenen bir süre içerisinde teslimini gerektiren bir sözleşme çerçevesinde satın alınması veya satılmasıdır. Gerçeğe uygun değerde meydana gelen değişiklikler, maliyet bedeli veya itfa edilmiş maliyetinden gösterilen varlıklar için muhasebeleştirilmez; gerçeğe uygun değer farkı kâr veya zarara yansıtılan olarak sınıflandırılan bir finansal varlığa ilişkin olarak ortaya çıkan kazanç veya kayıp, kâr ya da zararda; satılmaya hazır finansal varlığa ilişkin olarak ortaya çıkan kazanç veya kayıp ise özkaynaklar içindeki "Menkul değerler değer artış fonu" hesabında izlenmektedir. Söz konusu menkul değerlerin tahsil edildiğinde veya elden çıkarıldığında özkaynak içinde yansıtılan birikmiş gerçeğe uygun değer farkları gelir tablosuna yansıtılmaktadır.

Aşağıda her finansal aracın tahmini makul değerlerini belirlemede kullanılan yöntemler ve varsayımlar belirtilmiştir.

Nakit değerler, bankalar ve diğer mali kuruluşlar:

Nakit ve nakit benzeri kalemler, nakit para, vadesiz mevduat ve satın alım tarihinden itibaren vadeleri 3 ay veya 3 aydan daha az olan, hemen nakde çevrilebilecek olan ve önemli tutarda değer değişikliği riskini taşımayan yüksek likiditeye sahip diğer kısa vadeli yatırımlardır. Bu varlıkların defter değeri gerçeğe uygun değerleridir.

Gerçege uygun değer farkı K/Z yansıtılan finansal varlık ile satılmaya hazır finansal varlık:

Bu grupta muhasebeleştirilen menkul değerler maliyet bedelleriyle finansal tablolara alınmakta ve gerçeğe uygun değerleri üzerinden finansal tablolarda gösterilmektedir. Borsalarda işlem gören menkul kıymetler için gerçeğe uygun değerler borsa rayiçleri kullanılarak bulunur.

Gerçeğe uygun değer farkı kâr zarara yansıtılan menkul değerlerin elde etme maliyeti ile rayiç değerlerine göre değerlenmiş değerleri arasındaki fark, faiz gelir ve reeskontları veya menkul

değerler değer düşüş karşılığı hesabına yansıtılmaktadır. Gerçeğe uygun değer farkı kâr zarara yansıtılan menkul değerlerin elde tutulması esnasında kazanılan faizler faiz geliri, kâr payları ise kâr payı gelirleri hesaplarına intikal ettirilmektedir.

Satılmaya hazır finansal varlıklar ilk kayda alınmalarında işlem maliyetlerini de içeren elde etme maliyeti ile muhasebeleştirilmektedir. Satılmaya hazır finansal varlıklar içinde yer alan sabit ve değişken faizli menkul kıymetlere ilişkin faiz gelirleri, menkul değerlerden alınan faiz gelirleri içinde muhasebeleştirilmektedir. İlk kayda alımdan sonra satılmaya hazır menkul kıymetlerin müteakip değerlemesi gerçeğe uygun değeri üzerinden yapılmakta ve gerçeğe uygun değerdeki değişikliklerden kaynaklanan ve menkullerin iskonto edilmiş değeri ile gerçeğe uygun değeri arasındaki farkı ifade eden gerçekleşmemiş kâr veya zararlar özkaynak kalemleri içerisinde "Menkul Değerler Değer Artış Fonu" hesabı altında gösterilmektedir. Satılmaya hazır menkul değerlerin elden çıkarılması durumunda özkaynaklarda menkul değerler değer artış fonu hesabında izlenen bunlara ait değer artış/azalışları gelir tablosuna devredilir.

Krediler:

Krediler sabit veya belirlenebilir nitelikte ödemelere sahip olan ve aktif bir piyasada işlem görmeyen finansal varlıklardır.

Krediler elde etme maliyeti ile muhasebeleştirilmekte, etkin faiz yöntemi ile itfa edilmiş maliyet tutarı üzerinden değerlenmektedir. Bunların teminatı olarak alınan varlıklarla ilgili olarak ödenen harç, işlem gideri ve bunun gibi diğer masraflar işlem maliyetinin bir bölümü olarak kabul edilmekte ve müşteriye yansıtılmaktadır.

Kullandırılan nakdi krediler TP'de dövize endeksli krediler, işletme kredileri, fon kaynaklı krediler, YP'de ise ihracatın finansmanında kullandırılan krediler ve yatırım kredilerinden oluşmaktadır.

Dövize endeksli krediler, açılış tarihindeki kurdan Türk Lirası'na çevrilerek Türk Parası ("TP") hesaplarda izlenmektedir. Geri ödemeler, ödeme tarihindeki kur üzerinden hesaplanmakta, oluşan kur farkları gelir-gider hesaplarına yansıtılmaktadır.

Vadeye kadar elde tutulacak yatırımlar:

Vade sonuna kadar elde tutulma niyetiyle edinilen, fonlama kabiliyeti dahil olmak üzere vade sonuna kadar elde tutulabilmesi için gerekli koşulların sağlanmış olduğu, sabit veya belirlenebilir ödemeleri ile sabit vadesi bulunan ve krediler ve alacaklar dışında kalan finansal varlıklardan oluşmaktadır.

Önceden vadeye kadar elde tutulan yatırımlar arasında sınıflandırılan ancak, sınıflandırma esaslarına uyulmadığından iki yıl boyunca bu sınıflandırmaya tabi tutulmayacak finansal varlıklar bulunmamaktadır.

Vadeye kadar elde tutulacak yatırımlar ilk kayda alımdan sonra, var ise değer azalışı için ayrılan karşılık düşülerek, etkin faiz yöntemiyle hesaplanan iskonto edilmiş maliyeti ile muhasebeleştirilmektedir.

Krediler/ alacaklar ve ayrılan özel karşılıklara ilişkin açıklama:

a. Banka yönetimi tarafından düzenli aralıklarla kredi portföyü izlenmekte ve kullandırılan kredilerin tahsil edilemiyeceğine ilişkin şüphelerin görülmesi durumunda söz konusu krediler 1 Kasım 2006 tarih ve 26333 sayılı Resmi Gazete'de yayımlanan "Bankalarca Kredilerin ve Diğer Alacakların Niteliklerinin Belirlenmesi ve Bunlar için Ayrılacak Karşılıklara İlişkin Usul ve Esaslar Hakkında Yönetmelik" ve diğer tebliğ ve genelgeler doğrultusunda sınıflandırılıp, ayrılması gerekli özel karşılıklar ayrılmakta olup, ayrılan özel karşılıklar ilgili dönemin kâr/zarar hesaplarına aktarılmaktadır.

Yapılan tahsilatlar "Tasfiye Olunacak Alacaklar (Tahsili Şüpheli Alacaklardan Alınanlar Dahil) ile "Zarar Niteliğindeki Krediler Ve Diğer Alacaklardan Alınan Faizler" hesaplarına intikal ettirilmektedir.

Serbest kalan karşılık tutarı, cari yıl içerisinde ayrılan karşılık tutarının iptal edilmesi ve geri kalan tutarın geçmiş yıl giderlerinden tahsilat hesaplarına gelir kaydedilmesi suretiyle muhasebeleştirilmektedir.

b. Özel karşılıkların dışında, ana ortaklık Banka yukarıda belirtilen yönetmelik hükümleri çerçevesinde kredi ve diğer alacaklar için genel kredi karşılığı ayırmaktadır. Uygulanan genel kredi karşılığı standart nitelikli nakdi kredileri toplamının yüzde 1'i ve teminat mektupları, aval ve kefaletleri ile diğer gayri nakdi krediler toplamının binde 2'si oranında; yakın izlemedeki nakdi krediler toplamının yüzde 2'si ve teminat mektupları, aval ve kefaletleri ile diğer gayri nakdi kredileri toplamının binde 4'ü dür.

İştirak ve bağlı ortaklık yatırımları:

Konsolide olmayan finansal tablolarda iştirak ve bağlı ortaklıklar "Finansal Araçlar: Muhasebeleştirme ve Ölçmeye İlişkin Türkiye Muhasebe Standardı ("TMS 39")'a göre muhasebeleştirilmektedir. Aktif piyasalarda işlem gören ve gerçeğe uygun değeri güvenilir bir şekilde belirlenebilen bağlı ortaklıklar gerçeğe uygun değerleriyle, aktif piyasalarda işlem görmeyen ve gerçeğe uygun değeri güvenilir bir şekilde belirlenemeyen bağlı ortaklıklar ve iştirakler, değer azalışı için ayrılan karşılık düşüldükten sonra, maliyet bedelleri ile finansal tablolara yansıtılmıştır.

VII- Finansal varlıklarda değer düşüklüğüne ilişkin açıklamalar:

Banka, her bilanço döneminde, bir finansal varlık veya finansal varlık grubunun değer düşüklüğüne uğradığına ilişkin ortada tarafsız göstergelerin bulunup bulunmadığı hususunu değerlendirir. Anılan türden bir göstergenin mevcut olması durumunda Banka ilgili değer düşüklüğü tutarını tespit eder.

Finansal araçların gelecekte beklenen nakit akışlarının etkin faiz oranı ile iskonto edilmek suretiyle hesaplanan tahmini tahsil edilebilir tutarının veya varsa gerçeğe uygun değerine göre muhasebeleştirilen tutarının defter değerinden düşük olması durumunda söz konusu finansal aracın değer düşüklüğüne uğradığı kabul edilir. Finansal aracın uğradığı değer düşüklüğü için karşılık ayrılır ve ayrılan karşılık gider hesapları ile ilişkilendirilmektedir.

Alım satım amaçlı finansal varlıkların değerinde oluşan farklar ilgili dönemde gelir tablosu hesapları ile ilişkilendirilmektedir.

VIII- Finansal araçların netleştirilmesine ilişkin açıklamalar:

Finansal varlıklar ve borçlar, Banka'nın netleştirmeye yönelik yasal bir hakka ve yaptırım gücüne sahip olması ve ilgili finansal aktif ve pasifi net tutarları üzerinden tahsil etme/ödeme niyetinde olması, veya ilgili finansal varlığı ve borcu eşzamanlı olarak sonuçlandırma hakkına sahip olması durumlarında bilançoda net tutarları üzerinden gösterilmektedir.

IX- Satış ve geri alış anlaşmaları ve menkul değerlerin ödünç verilmesi işlemlerine ilişkin açıklamalar:

Tekrar geri alım anlaşmaları çerçevesinde satılan menkul kıymetler (repo), Tek Düzen Hesap Planına uygun olarak bilanço hesaplarında takip edilmektedir. Buna göre, repo anlaşması çerçevesinde müşterilere satılan devlet tahvili ve hazine bonoları ilgili menkul değer hesapları altında "Repoya Konu Edilenler" olarak sınıflandırılmakta ve Banka portföyünde tutuluş amaçlarına göre rayiç değerleri veya iç verim oranına göre iskonto edilmiş bedelleri ile değerlenmektedir. Repo işlemlerinden elde edilen fonlar ise pasif hesaplarda ayrı bir kalem olarak yansıtılmakta ve faiz gideri için reeskont kaydedilmektedir.

Geri satım taahhüdü ile alınmış menkul kıymetler (ters repo) ise "Para Piyasaları" ana kalemi altında ayrı bir kalem olarak gösterilmektedir. Ters repo ile alınmış menkul kıymetlerin alım ve geri satım fiyatları arasındaki farkın döneme isabet eden kısmı için gelir reeskontu hesaplanmaktadır. Herhangi bir şekilde ödünce konu edilmiş menkul kıymet işlemi bulunmamaktadır.

X- Satış amaçlı elde tutulan ve durdurulan faaliyetlere ilişkin duran varlıklar ile bu varlıklara ilişkin borçlar hakkında açıklamalar:

Bulunmamaktadır.

XI- Şerefiye ve diğer maddi olmayan duran varlıklara ilişkin açıklamalar:

Bilanço tarihleri itibarıyla ilişikteki finansal tablolarda şerefiye hesabı bulunmamaktadır.

Maddi olmayan duran varlıklar, bu varlıkların tahmini faydalı ömürlerine göre %50-33.33 olarak belirlenen amortisman oranları ile doğrusal amortisman yöntemi kullanılarak itfa edilmektedir. Varlığın faydalı ömrünün tespiti, varlığın beklenen kullanım süresi, teknik, teknolojik veya diğer türdeki eskime ve varlıktan beklenen ekonomik faydayı elde etmek için gerekli olan bakım masrafları gibi hususların değerlendirilmesi suretiyle yapılmıştır.

Devam eden bilgisayar yazılımları ile ilgili maliyetler ve bilgisayar yazılımlarını geliştirici harcamalar ilgili bilgisayar yazılımlarının orijinal içeriğini ve yararlı ömürlerini artırmaya yönelik ise söz konusu yazılımın maliyetine eklenerek aktifleştirilmektedir. Bu şekilde aktifleştirilen harcamalar ilgili varlığın kalan yararlı ömrü boyunca "Doğrusal itfa yöntemi" ile itfa edilmektedir.

XII- Maddi duran varlıklara ilişkin açıklamalar:

Maddi duran varlıklar, 1 Ocak 2005 tarihinden önce satın alınan kalemler için 31 Aralık 2004 tarihi itibarıyla enflasyonun etkilerine göre düzeltilmiş maliyet değerlerinden ve izleyen dönemlerde alınan kalemler için satın alım maliyet değerlerinden birikmiş amortisman ve kalıcı değer düşüşleri ayrılarak yansıtılır.

Maddi duran varlıkların elden çıkartılması ya da bir maddi duran varlığın hizmetten alınması sonucu oluşan kâr ve zararlar satış hasılatı ile varlığın defter değeri arasındaki fark olarak belirlenerek, gelir tablosuna dahil edilir.

Maddi duran varlıklara yapılan normal bakım ve onarım harcamaları gider olarak muhasebeleştirilmektedir.

Maddi duran varlıklar üzerindeki rehin, ipotek ve benzeri herhangi bir takyidat bulunmamaktadır.

Maddi duran varlıklar, normal amortisman yöntemi uygulanmak suretiyle amortismana tabi tutulmakta olup, Vergi Usul Kanunu'na göre faydalı ömürleri tespit edilmektedir. Maddi duran varlıkların amortismanında kullanılan oranlar aşağıdaki gibidir.

	Amortisman Oranı
Binalar	% 2
Demirbaşlar	% 2 - % 33.33

Muhasebe tahmininde, cari dönemde önemli bir etkisi olan ya da sonraki dönemlerde önemli bir etkisi olması beklenen değişiklik bulunmamaktadır.

XIII- Kiralama işlemlerine ilişkin açıklamalar:

Finansal kiralama işlemleri dışında kalan ve Bankacılık işlemlerinde kullanılmayan varlıkların kiraya verilmesinden kaynaklanan, ancak bilanço tarihi itibarıyla tahsil edilmiş kira alacakları gelir yazılırken tahsil edilemeyenler kiralama işleminden alacaklar hesabında izlenmektedir.

Bankanın "kiralayan" sıfatıyla finansal kiralama işlemi bulunmamaktadır.

XIV- Karşılıklar ve koşullu yükümlülüklere ilişkin açıklamalar:

Krediler ve diğer alacaklar için ayrılan özel ve genel karşılıklar dışında kalan karşılıklar "Karşılıklar, Koşullu Borçlar ve Koşullu Varlıklara İlişkin Türkiye Muhasebe Standardı'na (TMS 37) uygun olarak muhasebeleştirilmektedir. Geçmiş dönemlerdeki olayların bir sonucu olarak ortaya çıkan yükümlülükler için "Dönemsellik ilkesi" uyarınca bu yükümlülüklerin ortaya çıktığı dönemde karşılık ayrılmaktadır.

XV- Çalışanların haklarına ilişkin yükümlülüklere ilişkin açıklamalar:

Mevcut kanunlara göre kıdem tazminatı, emeklilik veya işten çıkarılma durumunda ödenmektedir. Banka karşılığı, emeklilik veya işten çıkarılma durumunda gelecekteki muhtemel yükümlülüğünün bugünkü değerini tahmin etmek suretiyle kayda almaktadır. Çalışanların haklarına ilişkin yükümlülükler, Çalışanlara Sağlanan Faydalara İlişkin Türkiye Muhasebe Standardı (TMS 19) hükümlerine göre muhasebeleştirilmiştir.

Banka çalışanlarının üyesi bulundukları vakıf, sandık ve benzeri kuruluşlar ile ilgili olarak Bankanın herhangi bir yükümlülüğü bulunmadığı için ekli finansal tablolarda bu konuda karşılık ayrılmamıştır.

XVI- Vergi uygulamalarına ilişkin açıklamalar:

a. Kurumlar vergisinin muhasebeleştirilme esasları:

5520 sayılı "Kurumlar Vergisi Kanunu" (Yeni Vergi Kanunu) 21 Haziran 2006 tarihli ve 26205 sayılı Resmi Gazete'de yayımlanarak yürürlüğe girmiştir. Söz konusu Yeni Vergi Kanunu'nun pek çok hükmü 1 Ocak 2006 tarihinden itibaren geçerlidir. Buna göre Türkiye'de, kurumlar vergisi oranı 1 Ocak 2006 tarihinden itibaren % 20'dir. Kurumlar vergisi oranı kurumların ticari kazancına vergi yasaları gereğince indirim kabul edilmeyen giderlerin ilave edilmesi, vergi yasalarında yer alan istisna (iştirak kazançları istisnası gibi) ve indirimlerin indirilmesi sonucu bulunacak vergi matrahına uygulanır. Kâr dağıtılmadığı takdirde başka bir vergi ödenmemektedir.

Türkiye'deki bir işyeri ya da daimi temsilcisi aracılığı ile gelir elde eden dar mükellef kurumlar ile Türkiye'de yerleşik kurumlara ödenen kâr paylarından (temettüler) stopaj yapılmaz. Bunların dışında kalan kişi ve kurumlara yapılan temettü ödemeleri %15 oranında stopaja tabidir. Kârın sermayeye ilavesi, kâr dağıtımı sayılmaz ve stopaj uygulanmaz.

Kurumlar üçer aylık mali kârları üzerinden % 20 oranında geçici vergi hesaplar ve o dönemi izleyen ikinci ayın 14'üncü günü akşamına kadar beyan edip 17'nci günü akşamına kadar öderler. Yıl içinde ödenen geçici vergi o yıla ait olup izleyen yıl verilecek kurumlar vergisi beyannamesi üzerinden hesaplanacak kurumlar vergisinden mahsup edilir. Mahsuba rağmen ödenmiş geçici vergi tutarı kalması durumunda bu tutar nakden iade alınabileceği gibi devlete karşı olan diğer mali borçlara da mahsup edilebilir.

Kurumların en az iki yıl süre ile aktiflerinde yer alan taşınmazlar ve iştirak hisseleri ile aynı süreyle sahip oldukları kurucu senetleri, intifa senetleri ve rüçhan haklarının satışından doğan kazancın % 75'lik kısmı özel bir fon hesabında tutulmak şartıyla kurumlar vergisinden istisnadır.

Bankalara borçları nedeniyle kanuni takibe alınmış veya Tasarruf Mevduatı Sigorta Fonuna borçlu durumda olan kurumlar ile bunların kefillerinin ve ipotek verenlerin sahip oldukları taşınmazlar, iştirak hisseleri, kurucu senetleri ve intifa senetleri ile rüçhan haklarının, bu borçlara karşılık bankalara veya bu fona devrinden sağlanan hasılatın bu borçların tasfiyesinde kullanılan kısmına isabet eden kazançların tamamı ile bankaların bu şekilde elde ettikleri söz konusu kıymetlerin satışından doğan kazançların %75'lik kısmı istisnadır.

Türk vergi mevzuatına göre beyanname üzerinde gösterilen mali zararlar 5 yılı aşmamak kaydıyla dönem kurum kazancından indirilebilirler. Ancak, mali zararlar geçmiş yıl kârlarından mahsup edilemez.

Türkiye'de ödenecek vergiler konusunda vergi otoritesi ile mutabakat sağlamak gibi bir uygulama bulunmamaktadır. Kurumlar vergisi beyannameleri hesap döneminin kapandığı ayı takip eden dördüncü ayın 25'inci günü akşamına kadar bağlı bulunulan vergi dairesine verilir ve beyannamenin verildiği ayın son günü akşamına kadar ödenir. Bununla beraber, vergi incelemesine yetkili makamlar beş yıl zarfında muhasebe kayıtlarını inceleyebilir ve hatalı işlem tespit edilirse ödenecek vergi miktarları değişebilir.

Bankanın ticari bilanço karı esas alınmak suretiyle hesaplanan yükümlülüğüne ilişkin gerekli karşılıklar ayrılmaktadır. Banka faaliyetleri ile ilgili olarak 01.01.2009-30.06.2009 dönemi için

yapılan hesaplamalar sonucunda hesaplanan vergi, geçici vergi beyannamesi kapsamında 14 Ağustos 2009 tarihinde beyan edilip, 17 Ağustos 2009 tarihinde ilgili Vergi Dairesine ödenecektir.

b. Ertelenmiş vergilere ilişkin açıklamalar:

Banka, bir varlığın veya yükümlülüğün defter değeri ile vergi mevzuatı uyarınca belirlenen vergiye esas değeri arasında ortaya çıkan vergilendirilebilir geçici farklar için "Gelir Vergilerine İlişkin Türkiye Muhasebe Standardı" (TMS 12) hükümlerine uygun olarak ertelenmiş vergi hesaplayarak kayıtlarına yansıtmaktadır. Ertelenmiş vergi hesaplanmasında yürürlükteki vergi mevzuatı uyarınca bilanço tarihi itibarıyla geçerli bulunan yasalaşmış vergi oranları kullanılmaktadır.

Ertelenmiş vergi yükümlülüğü vergilendirilebilir geçici farkların tümü için hesaplanırken, indirilebilir geçici farklardan oluşan ertelenmiş vergi varlıkları, gelecekte vergiye tabi kâr elde etmek suretiyle bu farklardan yararlanmanın kuvvetle muhtemel olması şartıyla hesaplanmaktadır.

Hesaplanan ertelenmiş vergi alacakları ile ertelenmiş vergi borçları finansal tablolarda netleştirilerek gösterilmektedir.

Hesaplanan ertelenmiş vergi aktif ve pasifleri "Gelir Vergilerine İlişkin Türkiye Muhasebe Standardı" (TMS 12) uyarınca netleştirilmek suretiyle gelir tablosuna yansıtılmaktadır.

XVII- Borçlanmalara ilişkin ilave açıklamalar:

Banka sağlamış ve sağlamakta olduğu finansal desteği, yurt içi ve yurt dışı piyasalardan kaynak temin ederek sürdürmektedir. Banka bu amaçla yurt içinde çeşitli Bütçe kaynaklı fonların kullandırımında aracılık görevini üstlenerek Hazine Müsteşarlığı tarafından aktarılan fonları

kullandırmaktadır. Gerçekleştirilen aktarımlar; aktarım tarihinde Bankanın kaynak hesaplarına kaydedilmektedir. Bu fonların vade ve faiz oranları kamu otoritesi tarafından Yatırımları Teşvik Tebliğleriyle belirlenmektedir.

Bankanın yurt dışından sağlamış olduğu mevcut kaynakları ise Dünya Bankası'ndan, çeşitli Avrupa Bankalarından ve İslam Kalkınma Bankasından temin edilen orta ve uzun vadeli krediler olup, temin edildiği tarihte ve temin tarihindeki maliyeti ile Banka hesaplarına kaydedilmektedir.

Banka genel olarak vade, faiz oranı, faiz tipi ve döviz cinsi olarak borçlanma koşullarına paralel kredilendirmeyi tercih ederek vade, kur riski ve likidite riskinden korunmayı amaçlamaktadır.

Bankanın halihazırda ihraç edilmiş hisse senedine dönüştürülebilir tahvil ya da borçlanmayı temsil eden araçları bulunmamaktadır.

XVIII- İhraç edilen hisse senetlerine ilişkin açıklamalar :

Hisse senedi ihracı ile ilgili harcamalar özkaynaklar altında yer alan hisse senedi ihraç primleri hesabından düşülmemektedir.

XIX- Aval ve kabullere ilişkin açıklamalar:

Aval ve kabüller Banka'nın olası borç taahhütleri olarak "Bilanço dışı yükümlülükler" arasında gösterilmektedir.

XX- Devlet teşviklerine ilişkin açıklamalar:

Bankanın cari ve önceki dönemde almış olduğu devlet teşviği bulunmamaktadır.

XXI- Raporlamanın bölümlemeye göre yapılmasına ilişkin açıklamalar:

Yatırım bankacılığının yanı sıra Hazine Müdürlüğü tarafından Bankamız yatırım fonları alım-satımı, hazine bonosu, devlet tahvili alım-satım ve repo işlemleri yapılmakta, hisse senedi alım-satım işlemleri bankanın bağlı ortaklığı olan Kalkınma Yatırım Menkul Değerler A.Ş.'nin acentası sıfatı ile gerçekleştirilmektedir.

	Yatırım Bankacılığı	**Hazine İşlemleri**	**Toplam**
Net Faiz Gelirleri	35.596	13.029	**48.625**
Sermaye Piyasası İşlemleri	-	279	**279**
Diğer Gelirler	14.542	-	**14.542**
Diğer Giderler	(44.010)	-	**(44.010)**
Vergi Öncesi Kar			**19.436**
Vergi Karşılığı			**(3.551)**
Net Dönem Karı			**15.885**

XXII-Diğer hususlara ilişkin açıklamalar:

Yukarıda belirtilen muhasebe politikaları dışında belirtilmesi gereken diğer hususlar bulunmamaktadır.

D Ö R D Ü N C Ü B Ö L Ü M
MALİ BÜNYEYE İLİŞKİN BİLGİLER

I – Sermaye yeterliliği standart oranına ilişkin açıklamalar:

Bankanın sermaye yeterliliği standart oranı (piyasa riski dahil) **% 70,34'**dır. Bu oran ilgili mevzuatta belirlenen asgari oran olan % 8'in çok üzerindedir.

Sermaye Yeterliliği Standart Oranı, risk ağırlıklı varlıklar ile gayrinakdi kredilerin ilgili mevzuattaki oranlara göre risk ağırlığına tabi tutulması ve standart metod kullanılarak belirlenen riske maruz değerin risk ağırlıklı varlıklara ilavesi suretiyle hesaplanmaktadır.

Sermaye yeterliliği standart oranına ilişkin bilgiler Bin TL (%):

	0%	**10%**	**20%**	**50%**	**100%**	**150%**	**200%**
Kredi Riskine Esas Tutar							
Bilanço Kalemleri (Net)	**324.196**		**245.437**	**312.686**	**133.653**		
Nakit Değerler	59						
Vadesi Gelmiş Menkul Değerler							
T. C. Merkez Bankası	97						
Yurtiçi, Yurtdışı Bankalar, Yurtdışı Merkez ve Şubeler			52.174				
Para Piyasalarından Alacaklar	132.900						
Ters Repo İşlemlerinden Alacaklar							
Zorunlu Karşılıklar							
Krediler	108.250		185.282	306.263	57.843		
Tasfiye Olunacak Alacaklar (Net)					25.412		
Kiralama İşlemlerinden Alacaklar					57		
Satılmaya Hazır Finansal Varlıklar			6.542		969		
Vadeye Kadar Elde Tutulan Yatırımlar	61.890						
Aktiflerimizin Vadeli Satışından Alacaklar							
Muhtelif Alacaklar					596		
Faiz ve Gelir Tahakkuk ve Reeskontları	9.128		1.439	6.423	1.379		
İştirak, Bağlı Ortak. Ve Birlikte Kont. Ed. Ort. (iş ort) (Net)					7.386		
Maddi Duran Varlıklar					38.419		
Diğer Aktifler	11.872				1.592		
Nazım Kalemler			**1**	**6**	**20.699**		
Gayrinakdi Krediler ve Taahhütler			1	6	20.699		
Türev Finansal Araçlar							
Risk Ağırlığı Verilmemiş Hesaplar							
Toplam Risk Ağırlıklı Varlıklar	**324.196**		**245.438**	**312.692**	**154.352**		

Sermaye yeterliliği standart oranına ilişkin özet bilgi:

	Banka	
	Cari Dönem (30.06.2009)	**Önceki Dönem (31.12.2008)**
Kredi Riskine Esas Tutar (KRET)	359.786	316.256
Piyasa Riskine Esas Tutar (PRET)	41.625	25.000
Operasyonel Riske Esas Tutar (ORET)	286.900	257.937
Özkaynak	484.153	474.509
Özkaynak /(KRET+PRET+ORET)*100	70,34	79,19

Özkaynak kalemlerine ilişkin bilgiler:

	Cari Dönem (30.06.2009)	**Önceki Dönem (31.12.2008)**
ANA SERMAYE		
Ödenmiş Sermaye	160.000	160.000
Nominal Sermaye	160.000	160.000
Sermaye Taahhütleri (-)		
Ödenmiş Sermaye Enflasyon Düzeltme Farkı	206.074	206.074
Hisse Senedi İhraç Primleri	1.491	1.491
Hisse Senedi İptal Kârları		
Yasal Yedekler	26.327	24.359
I. Tertip Kanuni Yedek Akçe (TTK 466/1)	12.727	10.893
II. Tertip Kanuni Yedek Akçe (TTK 466/2)	13.600	13.466
Özel Kanunlar Gereği Ayrılan Yedek Akçe		
Statü Yedekleri		
Olağanüstü Yedekler	76.389	51.020
Genel Kurul Kararı Uyarınca Ayrılan Yedek Akçe	76.389	51.020
Dağıtılmamış Kârlar		
Birikmiş Zararlar		
Yabancı Para Sermaye Kur Farkı		
Yasal Yedek, Stat.Yed. ve Ol. Yed. E. Göre Düz. F.		
Kâr	15.885	36.679
Net Dönem Kârı	15.885	36.679
Geçmiş Yıllar Kârı		
Muhtemel Riskler İçin A. Serb. Karşılıkların Ana Sermayenin %25'ine Kadar Olan Kısmı		
İştirak ve Bağlı Ortaklık Hisseleri ile Gayrim. Satış Kazançları		
Birincil Sermaye Benzeri Borçların Ana Sermayenin %15'ine Kadar Olan Kısmı		
Zarar (-) (Yedek Akçelerle Karşılanamayan Kısım)	0	0
Net Dönem Zararı		
Geçmiş Yıllar Zararı		
Özel Maliyet Bedelleri (-)		
Peşin Ödenmiş Giderler (-)	395	1.419
Maddi Olmayan Duran Varlıklar (-)	703	857
Ana Sermayenin %10'unu Aşan Ertelenmiş Vergi Varlığı Tutarı (-)		
Kanunun 56 ncı Mad. Üçüncü Fıkrasındaki Aşım Tutarı (-)		
Ana Sermaye Toplamı	**485.068**	**477.347**

KATKI SERMAYE		
Genel Karşılıklar	6.091	4.551
Menkuller Yeniden Değerleme Değer Artışı Tutarının %45'i		
Gayrimenkuller Yeniden Değ. Değer Artışı Tutarının %45'i		
İştirakler, Bağlı Ortaklıklar Ve Birlikte Kontrol Edilen Ortaklıklar (iş ortaklıkları) Bedelsiz Hisseleri	468	468
Birincil Sermaye Benzeri Borçların Ana Sermaye Hesaplamasında Dikkate Alınmayan Kısmı		
İkincil Sermaye Benzeri Borçlar		
Menkul Değerler Değer Artış Fonu Tutarının %45'i	2.197	1.830
İştirakler ve Bağlı Ortaklıklardan		
Satılmaya Hazır Finansal Varlıklardan	2.197	1.830
Sermaye Yedeklerinin, Kar Yedeklerinin ve Geçmiş Yıllar K/Z'ının Enflasyona Göre Düzeltme Farkları (Yasal Yedek, Statü Yedekleri ve Olağanüstü Yedeklerin Enflasyona Göre Düzeltme Farkı Hariç)		
Katkı Sermaye Toplamı	**8.756**	**6.849**
ÜÇÜNCÜ KUŞAK SERMAYE		
SERMAYE	493.824	484.196
SERMAYEDEN İNDİRİLEN DEĞERLER	9.671	9.687
Sermayesinin Yüzde On ve Daha Fazlasına Sahip Olunan Bankalar ile Finansal Kuruluşlardan (Yurt İçi, Yurt Dışı) Konsolide Edilmeyenlerdeki Ortaklık Payları		
Sermayesinin Yüzde Onundan Azına Sahip Olunan Bankalar ile Finansal Kuruluşlardaki (Yurt İçi, Yurt Dışı) Bankanın Ana Sermaye ve Katkı Sermaye Toplamının Yüzde On ve Daha Fazlasını Aşan Tutardaki Ortaklık Payları Toplamı	8.987	8.987
Bankalara, Finansal Kuruluşlara (Yurt İçi, Yurt Dışı) veya Nitelikli Pay Sahiplerine Kullandırılan İkincil Sermaye Benzeri Borç Niteliğini Haiz Krediler ile Bunlardan Satın Alınan Birincil veya İkincil Sermaye Benzeri Borç Niteliğini Haiz Borçlanma Araçları		
Kanunun 50 ve 51 inci Maddeleri Hükümlerine Aykırı Olarak Kullandırılan Krediler		
Bankaların, Gayrimenkullerinin Net Defter Değerleri Toplamının Özkaynaklarının Yüzde Ellisini Aşan Kısmı İle Alacaklarından Dolayı Edinmek Zorunda Kaldıkları Ve Kanunun 57 nci Maddesi Uyarınca Elden Çıkarılması Gereken Emtia Ve Gayrimenkullerden Edinim Tarihinden İtibaren Beş Yıl Geçmesine Rağmen Elden Çıkarılamayanların Net Defter Değerleri	684	700
Diğer		
TOPLAM ÖZKAYNAK	**484.153**	**474.509**

** Bankaların özkaynaklarına ilişkin yönetmelik"in 1.Geçici Maddesine göre 1/1/2009 tarihine kadar Sermayeden İndirilen Değerler olarak dikkate alınacaktır*

II – Piyasa riskine ilişkin açıklamalar:

Bankanın piyasa riskinin ölçülmesinde, yasal raporlama formatı olarak belirlenen standart metod kullanılmaktadır. Standart metod kullanılarak yapılan piyasa riski hesaplamaları aylık bazda gerçekleştirilmekte, elde edilen ölçüm sonuçları Sermaye Yeterliliği Standart Oranının hesaplanmasında da dikkate alınmaktadır.

a) Piyasa riskine ilişkin bilgiler:

	Tutar
(I) Genel Piyasa Riski İçin Hesaplanan Sermaye Yükümlülüğü- Standart Metot	643
(II) Spesifik Risk İçin Hesaplanan Sermaye Yükümlülüğü – Standart Metot	
(III) Kur Riski İçin Hesaplanan Sermaye Yükümlülüğü – Standart Metot	2.687
(IV) Emtia Riski İçin Hesaplanan Sermaye Yükümlülüğü – Standart Metot	
(V) Takas Riski İçin Hesaplanan Sermaye Yükümlülüğü – Standart Metot	
(VI) Opsiyonlardan Kaynaklanan Piyasa Riski İçin Hesaplanan Sermaye Yükümlülüğü – Standart Metot	
(VII) Risk Ölçüm Modeli Kullanan Bankalarda Piyasa Riski İçin Hesaplanan Sermaye Yükümlülüğü	
(VIII) Piyasa Riski İçin Hesaplanan Toplam Sermaye Yükümlülüğü (I+II+III+IV+V+VI)	3.330
(IX) Piyasa Riskine Esas Tutar (12,5 x VIII) ya da (12,5 x VII)	41.625

III – Kur riskine ilişkin açıklamalar:

Banka'nın karşı karşıya kaldığı kur riskinin ölçülmesinde, yasal raporlama için belirlenen standart metod kullanılmaktadır.

Bunun yanısıra, günlük bazda Bankanın karşı karşıya kaldığı kur riski, tekil pozisyonları da kapsayacak şekilde hesaplanan döviz bilançoları yardımıyla belirlenebilmektedir. Gelecek dönem muhtemel kur riskinin ölçümünde ise (dövize endeksli varlık ve yükümlülükleri de kapsayacak şekilde), proforma döviz bilançoları kullanılmaktadır.

Maruz kalınan kur riskinin sınırlandırılması amacıyla, spekülatif olmayan bir döviz pozisyon riski yönetimi politikası izlenilmekte olup, bu amaçla bilanço içi ve dışı varlıkların para cinsleri itibarıyla dağılımının yapılmasında belirleyici olmaktadır.

Finansal Tablo Tarihindeki ve Bundan Önceki Son 5 İş Günü İtibarıyla Bankaca İlan Edilen Gişe Döviz Alış Kurları:

Tarih	USD	EURO	100 JPY
30/06/2009	1,51790 TL	2,12980 TL	1,57600 TL
29/06/2009	1,52110 TL	2,12500 TL	1,58800 TL
26/06/2009	1,52890 TL	2,13250 TL	1,58600 TL
25/06/2009	1,53520 TL	2,13820 TL	1,59100 TL
24/06/2009	1,55030 TL	2,16650 TL	1,62100 TL
23/06/2009	1,55870 TL	2,15120 TL	1,62400 TL

Bankanın döviz alış kurunun finansal tablo tarihinden geriye doğru son otuz günlük basit aritmetik ortalama değeri; USD- 1,47921 TL, EURO- 2,06592 TL, 100 JPY- 1,52451 TL'dır.

Bankanın kur riskine ilişkin bilgiler (Bin TL):

	EURO	USD	Yen	Diğer YP	Toplam
Cari Dönem (30.06.2009)					
Varlıklar					
Nakit Değerler (Kasa, Efektif Deposu, Yoldaki Paralar, Satın Alınan Çekler) ve T.C. M.B.					0
Bankalar	45.466	757	45	111	46.379
Gerçeğe Uygun Değer Farkı Kâr veya Zarara Yansıtılan Finansal Varlıklar					0
Para Piyasalarından Alacaklar					0
Satılmaya Hazır Finansal Varlıklar					0
Krediler	312.063	85.712		22.264	420.039
İştirak, Bağlı Ortaklık ve Birlikte Kontrol Edilen Ortaklıklar (İş Ortaklıkları)	639				639
Vadeye Kadar Elde Tutulacak Yatırımlar					0
Riskten Korunma Amaçlı Türev Finansal Varlıklar					0
Maddi Duran Varlıklar					0
Maddi Olmayan Duran Varlıklar					0
Diğer Varlıklar	1.214	221			1.435
Toplam Varlıklar	359.382	86.690	45	22.375	468.492
Yükümlülükler					
Bankalar Mevduatı					0
Döviz Tevdiat Hesabı					0
Para Piyasalarına Borçlar					0
Diğer Mali Kuruluşlar. Sağl. Fonlar	371.109	84.093		22.129	477.331
İhraç Edilen Menkul Değerler					0
Muhtelif Borçlar	75	10			85
Riskten Korunma Amaçlı Türev Finansal Borçlar					0
Diğer Yükümlülükler					0
Toplam Yükümlülükler	371.184	84.103	0	22.129	477.416
Net Bilanço Pozisyonu	-11.802	2.587	45	246	-8.924
Net Nazım Hesap Pozisyonu	0	0	0	0	0
Türev Finansal Araçlardan Alacaklar					0
Türev Finansal Araçlardan Borçlar					0
Gayrinakdi Krediler					0
Önceki Dönem (31.12.2008)					
Toplam Varlıklar	300.414	57.604	481	22.050	380.549
Toplam Yükümlülükler	292.600	55.011		21.891	369.502
Net Bilanço Pozisyonu	7.814	2.593	481	159	11.047
Net Nazım Hesap Pozisyonu	4.164	58	0	0	4.222
Türev Finansal Araçlardan Alacak					0
Türev Finansal Araçlardan Borçlar					0
Gayrinakdi Krediler	4.164	58			4.222

IV- Faiz oranı riskine ilişkin açıklamalar:

Bankanın karşı karşıya kaldığı faiz oranı riskinin ölçülmesinde, yasal raporlamalarda standart metod kullanılmaktadır.

Bunun yanısıra, menkul kıymet portföyü için faiz oranlarındaki muhtemel değişim senaryoları dikkate alınarak vadeye kalan süre, kar-zarar etkisi analiz edilmekte olup, piyasadaki faiz dalgalanmaları neticesinde ortaya çıkabilecek muhtemel zararın farklı piyasalar kullanılarak nasıl kompanse edileceği irdelenmektedir.

Varlıkların, yükümlülüklerin ve nazım hesap kalemlerinin faize duyarlılığı (Yeniden fiyatlandırmaya kalan süreler itibarıyla):

Cari Dönem Sonu (30.06.2009)	1 Aya Kadar	1-3 Ay	3-12 Ay	1-5 Yıl	5 Yıl ve Üzeri	Faizsiz	Toplam
Varlıklar							
Nakit Değerler (Kasa, Efektif Deposu, Yoldaki Paralar, Satın Alınan Çekler) ve T.C. Merkez Bnk.	97					59	156
Bankalar	44.728					7.448	52.176
Gerçeğe Uygun Değer Farkı Kâr veya Zarara Yansıtılan Finansal Varlıklar	11.370	14.714	68.349	15.265			109.698
Para Piyasalarından Alacaklar	132.932						132.932
Satılmaya Hazır Finansal Varlıklar	6.542					969	7.511
Verilen Krediler	142.571	237.360	111.850	63.152	115.234	25.412	695.579
Vadeye Kadar Elde Tutulan Yatırım.		3.946	42.081	21.669			67.696
Diğer Varlıklar						70.691	70.691
Toplam Varlıklar	338.240	256.020	222.280	100.086	115.234	104.579	1.136.439
Yükümlülükler							
Bankalar Mevduatı							0
Diğer Mevduat							0
Para Piyasalarına Borçlar	131						131
Muhtelif Borçlar						1.161	1.161
İhraç Edilen Menkul Değerler							0
Diğer Mali Kuruluşlar. Sağl. Fonlar	15.010	265.308	202.411	101.036	26.820		610.585
Diğer Yükümlülükler						524.562	524.562
Toplam Yükümlülükler	15.141	265.308	202.411	101.036	26.820	525.723	1.136.439
Bilançodaki Uzun Pozisyon	323.099		19.869		88.414		431.382
Bilançodaki Kısa Pozisyon		(9.288)		(950)		(421.144)	(431.382)
Nazım Hesaplardaki Uzun Pozisyon							0
Nazım Hesaplardaki Kısa Pozisyon	(47)						(47)
Toplam Pozisyon	323.052	(9.288)	19.869	(950)	88.414	(421.144)	(47)

Parasal finansal araçlara uygulanan ortalama faiz oranları (%):

	EURO	USD	Yen	TL
Cari Dönem Sonu (30.06.2009)				
Varlıklar				
Nakit Değerler (Kasa, Efektif Deposu, Yoldaki Paralar, Satın Alınan Çekler) ve T.C. Merkez B.				
Bankalar	0,39			
Gerçeğe Uygun Değer Farkı Kâr veya Zarara Yansıtılan Finansal Varlıklar				10,29
Para Piyasalarından Alacaklar				8,75
Satılmaya Hazır Finansal Varlıklar				
Verilen Krediler	4,01	3,98		14,16
Vadeye Kadar Elde Tutulan Yatırımlar				14,63
Yükümlülükler				
Bankalar Mevduatı				
Diğer Mevduat				
Para Piyasalarına Borçlar				
Muhtelif Borçlar				
İhraç Edilen Menkul Değerler				
Diğer Mali Kuruluşlardan Sağlanan Fonlar	1,72	1,50		10,00

Varlıkların, yükümlülüklerin ve nazım hesap kalemlerinin faize duyarlılığı (Yeniden fiyatlandırmaya kalan süreler itibarıyla)

Önceki Dönem Sonu (31.12.2008)	1 Aya Kadar	1-3 Ay	3-12 Ay	1-5 Yıl	5 Yıl ve Üzeri	Faizsiz	Toplam
Varlıklar							
Nakit Değerler (Kasa, Efektif Deposu, Yoldaki Paralar, Satın Alınan Çekler) ve T.C.M.B						67	67
Bankalar	37.072					10.757	47.829
Gerçeğe Uygun Değer Farkı Kâr veya Zarara Yansıtılan Finansal Varlıklar	7.320	23.602	52.921	25.783			109.626
Para Piyasalarından Alacaklar	170.071						170.071
Satılmaya Hazır Finansal Varlıklar	5.727					969	6.696
Verilen Krediler	121.124	255.012	67.876	47.432	97.626		589.070
Vadeye Kadar Elde Tutulan Yatırımlar		2.958	10.853	11.521			25.332
Diğer Varlıklar						75.179	75.179
Toplam Varlıklar	341.314	281.572	131.650	84.736	97.626	86.972	1.023.870
Yükümlülükler							
Bankalar Mevduatı							0
Diğer Mevduat							0
Para Piyasalarına Borçlar	294						294
Muhtelif Borçlar						2.181	2.181
İhraç Edilen Menkul Değerler							0
Diğer Mali Kuruluşlar. Sağl. Fonlar	23.029	233.042	109.557	96.268	36.144		498.040
Diğer Yükümlülükler						523.355	523.355
Toplam Yükümlülükler	23.323	233.042	109.557	96.268	36.144	525.536	1.023.870
Bilançodaki Uzun Pozisyon	317.991	48.530	22.093		61.482		450.096
Bilançodaki Kısa Pozisyon				(11.532)		(438.564)	(450.096)
Nazım Hesaplardaki Uzun Pozisyon							0
Nazım Hesaplardaki Kısa Pozisyon	(739)	(404)	(3.159)				(4.302)
Toplam Pozisyon	317.252	48.126	18.934	(11.532)	61.482	(438.564)	(4.302)

Parasal finansal araçlara uygulanan ortalama faiz oranları (%):

Önceki Dönem Sonu (31.12.2008)	EURO	USD	Yen	TL
Varlıklar				
Nakit Değerler (Kasa, Efektif Deposu, Yoldaki Paralar, Satın Alınan Çekler) ve T.C. Merkez B.				
Bankalar	1,83			
Gerçeğe Uygun Değer Farkı Kâr veya Zarara Yansıtılan Finansal Varlıklar				18,27
Para Piyasalarından Alacaklar				15,00
Satılmaya Hazır Finansal Varlıklar				
Verilen Krediler	6,59	5,26	7,00	16,10
Vadeye Kadar Elde Tutulan Yatırımlar				19,12
Yükümlülükler				
Bankalar Mevduatı				
Diğer Mevduat				
Para Piyasalarına Borçlar				
Muhtelif Borçlar				
İhraç Edilen Menkul Değerler				
Diğer Mali Kuruluşlardan Sağlanan Fonlar	5,50	3,60		10,00

V – Likidite riskine ilişkin açıklamalar:

Bir kalkınma ve yatırım bankası olması nedeniyle, mevduat kabul etmeyen, bundan dolayı da piyasa dalgalanmaları neticesinde mevduat tabanlı bir likidite krizine maruz kalmayan Bankada likidite riski yönetimi, günlük ve haftalık likidite yönetiminin yanısıra, daha uzun periyotlar için hazırlanan proforma nakit akım tabloları vasıtasıyla gerçekleştirilmektedir. Bu sayede gelecek dönemde ve/veya olağanüstü durumlarda gereksinim duyulacak likidite ihtiyacı (varsa), kullanılabilecek alternatif likidite kaynaklarını belirlemek; plasman alanlarını belirlemek amacıyla bu tablolar kullanılmaktadır.

Gelecek dönem projeksiyonlarında muhtemel nakit akışları tahmini yapılırken, farklı senaryolar kullanılarak belirli olasılıklarda Bankanın maruz kalabileceği likidite riski ölçülmektedir.

Bankanın Türk Parası (TP) ve Yabancı Para (YP) likidite ihtiyacının karşılanmasında temel kaynak otofinansman olmakla birlikte, kısa vadeli Türk Parası ve Yabancı Para ihtiyaçları için gerektiğinde TCMB interbank piyasası, yabancı ve yerli bankalar ve repo işlemlerinden fon sağlanabilmektedir.

Aktif ve pasif kalemlerin vadelerine göre gösterimi;

	Vadesiz	1 Aya Kadar	1-3 Ay	3-12 Ay	1-5 Yıl	5 Yıl ve Üzeri	Dağıtıla-mayan	Toplam
Cari Dönem (30.06.2009)								
Varlıklar								
Nakit Değerler (Kasa, Efektif Deposu, Yoldaki Paralar, Satın Alınan Çekler) ve T.C.M.B.	156							156
Bankalar	7.448	44.728						52.176
Gerçeğe Uygun Değer Farkı Kâr veya Zarara Yansıtılan Menkul Değer.		10.269	12.537	61.703	25.189			109.698
Para Piyasalarından Alacaklar		132.932						132.932
Satılmaya Hazır Menkul Değerler	969	6.542						7.511
Verilen Krediler		5.741	29.191	77.690	410.149	147.396	25.412	695.579
Vadeye Kadar Elde Tutulacak Yatırımlar			3.946	42.081	21.669			67.696
Diğer Varlıklar							70.691	70.691
Toplam Varlıklar	8.573	200.212	45.674	181.474	457.007	147.396	96.103	1.136.439
Yükümlülükler								
Bankalar Mevduatı								0
Diğer Mevduat								0
Diğer Mali Kuruluşlar. Sağl. Fonlar		5.753	14.196	34.416	281.761	274.318	141	610.585
Para Piyasalarına Borçlar		131						131
İhraç Edilen Menkul Değerler								0
Muhtelif Borçlar	1.161							1.161
Diğer Yükümlülükler		2.365					522.197	524.562
Toplam Yükümlülükler	1.161	8.249	14.196	34.416	281.761	274.318	522.338	1.136.439
Likidite Açığı	7.412	191.963	31.478	147.058	175.246	(126.922)	(426.235)	0
Önceki Dönem (31.12.2008)								
Toplam Aktifler	11.793	227.160	48.998	150.316	446.261	64.163	75.179	1.023.870
Toplam Yükümlülükler	2.181	7.441	10.950	32.553	239.779	209.022	521.944	1.023.870
Likidite Açığı	9.612	219.719	38.048	117.763	206.482	(144.859)	(446.765)	0

B E Ş İ N C İ B Ö L Ü M
KONSOLİDE OLMAYAN FİNANSAL TABLOLARA İLİŞKİN AÇIKLAMA VE DİPNOTLAR

I- Bilançonun aktif hesaplarına ilişkin açıklama ve dipnotlar:

1.a) Nakit değerler ve TCMB'ye ilişkin bilgiler:

	Cari Dönem (30.06.2009)		Önceki Dönem (31.12.2008)	
	TP	YP	TP	YP
Kasa/Efektif	59		60	
TCMB	97		7	
Diğer				
Toplam	156	0	67	0

1.b) T.C. Merkez Bankası hesabına ilişkin bilgiler:

	Cari Dönem (30.06.2009)		Önceki Dönem (31.12.2008)	
	TP	YP	TP	YP
Vadesiz Serbest Hesap	97		7	
Vadeli Serbest Hesap				
Vadeli Serbest Olmayan Hesap				
Toplam	97	0	7	0

2.a) Gerçeğe uygun değer farkı kar/zarara yansıtılan finansal varlıklardan repo işlemlerine konu olanlar ve teminata verilen/bloke edilenler (Net):

	Cari Dönem (30.06.2009)		Önceki Dönem (31.12.2008)	
	TP	YP	TP	YP
Hisse Senetleri	-	-	-	-
Bono Tahvil ve Benzeri Menkul Değerler	53.103	-	77.514	-
Diğer	-	-	-	-
Toplam	53.103	-	77.514	-

2.b) Alım satım amaçlı türev finansal varlıklara ilişkin pozitif farklar :

Bankanın türev finansal varlığı bulunmamaktadır.

3.a) Bankalara ilişkin bilgiler:

	Cari Dönem (30.06.2009)		Önceki Dönem (31.12.2008)	
	TP	YP	TP	YP
Bankalar				
Yurtiçi	5.797	45.254	5.148	27.973
Yurtdışı		1.125		14.708
Yurtdışı Merkez ve Şubeler				
Toplam	5.797	46.379	5.148	42.681

4.a) Satılmaya hazır finansal varlıklardan repo işlemlerine konu olanlar ve teminata verilen/bloke edilenlere ilişkin bilgiler:

Bulunmamaktadır.

4.b) Satılmaya hazır finansal varlıklara ilişkin bilgiler:

	Cari Dönem (30.06.2009)	Önceki Dönem (31.12.2008)
Borçlanma Senetleri	6.542	5.727
Borsada İşlem Gören	6.542	5.727
Borsada İşlem Görmeyen		
Hisse Senetleri	13.473	13.473
Borsada İşlem Gören		
Borsada İşlem Görmeyen	13.473	13.473
Değer Azalma Karşılığı (-)	12.504	12.504
Toplam	7.511	6.696

5. Kredilere ilişkin açıklamalar :

5.a) Bankanın ortaklarına ve mensuplarına verilen her çeşit kredi veya avansın bakiyesine ilişkin bilgiler:

	Cari Dönem (30.06.2009)		Önceki Dönem (31.12.2008)	
	Nakdi	Gayrinakdi	Nakdi	Gayrinakdi
Banka Ortaklarına Verilen Doğrudan Krediler	0	0	0	0
Tüzel Kişi Ortaklara Verilen Krediler				
Gerçek Kişi Ortaklara Verilen Krediler				
Banka Ortaklarına Verilen Dolaylı Krediler				
Banka Mensuplarına Verilen Krediler	6.338		4.769	
Toplam	6.338	0	4.769	0

5.b) Birinci ve ikinci grup krediler, diğer alacaklar ile yeniden yapılandırılan ya da yeni bir itfa planına bağlanan krediler ve diğer alacaklara ilişkin bilgiler:

	Standart Nitelikli Krediler ve Diğer Alacaklar		Yakın İzlemedeki Krediler ve Diğer Alacaklar	
Nakdi Krediler	Krediler ve Diğer Alacaklar	Yeniden Yapılandırılan ya da Yeni Bir İtfa Planına Bağlananlar	Krediler ve Diğer Alacaklar	Yeniden Yapılandırılan ya da Yeni Bir İtfa Planına Bağlananlar
İhtisas Dışı Krediler	347.198	0	86.904	4.516
İskonto ve İştira Senetleri				
İhracat Kredileri	14.293		9.016	
İthalat Kredileri				
Mali Kesime Verilen Krediler	61.857			
Yurtdışı Krediler				
Tüketici Kredileri	6.338			
Kredi Kartları				
Kıymetli Maden Kredisi				
Diğer	264.710		77.888	4.516
İhtisas Kredileri	165.544		63.115	2.890
Diğer Alacaklar				
Toplam	512.742	0	150.019	7.406

5.ç Tüketici kredileri, bireysel kredi kartları, personel kredileri ve personel kredi kartlarına ilişkin bilgiler:

	Kısa Vadeli	Orta ve Uzun Vadeli	Toplam
Tüketici Kredileri-TP	-	-	-
Konut Kredisi	-	-	-
Taşıt Kredisi	-	-	-
İhtiyaç Kredisi	-	-	-
Diğer	-	-	-
Tüketici Kredileri-Dövize Endeksli	-	-	-
Konut Kredisi	-	-	-
Taşıt Kredisi	-	-	-
İhtiyaç Kredisi	-	-	-
Diğer	-	-	-
Tüketici Kredileri-YP	-	-	-
Konut Kredisi	-	-	-
Taşıt Kredisi	-	-	-
İhtiyaç Kredisi	-	-	-
Diğer	-	-	-
Bireysel Kredi Kartları-TP	-	-	-
Taksitli	-	-	-
Taksitsiz	-	-	-
Bireysel Kredi Kartları-YP	-	-	-
Taksitli	-	-	-
Taksitsiz	-	-	-
Personel Kredileri-TP	-	6.338	6.338
Konut Kredisi	-	-	-
Taşıt Kredisi	-	-	-
İhtiyaç Kredisi	-	6.338	6.338
Diğer	-	-	-
Personel Kredileri-Dövize Endeksli	-	-	-
Konut Kredisi	-	-	-
Taşıt Kredisi	-	-	-
İhtiyaç Kredisi	-	-	-
Diğer	-	-	-
Personel Kredileri-YP	-	-	-
Konut Kredisi	-	-	-
Taşıt Kredisi	-	-	-
İhtiyaç Kredisi	-	-	-
Diğer	-	-	-
Personel Kredi Kartları-TP	-	-	-
Taksitli	-	-	-
Taksitsiz	-	-	-
Personel Kredi Kartları-YP	-	-	-
Taksitli	-	-	-
Taksitsiz	-	-	-
Kredili Mevduat Hesabı-TP(Gerçek Kişi)	-	-	-
Kredili Mevduat Hesabı-YP(Gerçek Kişi)	-	-	-
Toplam	-	6.338	6.338

5.d) Taksitli ticari krediler ve kurumsal kredi kartlarına ilişkin bilgiler:

Bilanço tarihi itibarıyla Banka'nın kullandırmış olduğu taksitli ticari kredi ve kurumsal kredi kartı bulunmamaktadır

5. e) Kredilerin kullanıcılara göre dağılımı:

	Cari Dönem (30.06.2009)	Önceki Dönem (31.12.2008)
Kamu		
Özel	670.167	589.070
Toplam	670.167	589.070

5. f) Yurtiçi ve yurtdışı kredilerin dağılımı:

	Cari Dönem (30.06.2009)	Önceki Dönem (31.12.2008)
Yurtiçi Krediler	670.167	589.070
Yurtdışı Krediler		
Toplam	670.167	589.070

5.g) Bağlı ortaklık ve iştiraklere verilen krediler:

	Cari Dönem (30.06.2009)	Önceki Dönem (31.12.2008)
Bağlı Ortaklık ve İştiraklere Verilen Doğrudan Krediler	1.863	1.656
Bağlı Ortaklık ve İştiraklere Verilen Dolaylı Krediler		33
Toplam	1.863	1.689

5.ğ) Kredilere ilişkin olarak ayrılan özel karşılıklar:

	Cari Dönem (30.06.2009)	Önceki Dönem (31.12.2008)
Tahsil İmkanı Sınırlı Krediler ve Diğer Alacaklar İçin Ayrılanlar	102	10.556
Tahsili Şüpheli Krediler ve Diğer Alacaklar İçin Ayrılanlar	478	8.091
Zarar Niteliğindeki Krediler ve Diğer Alacaklar İçin Ayrılanlar	63.536	46.281
Toplam	64.116	64.928

5.h) Donuk alacaklara ilişkin bilgiler (net):

5.h.1) Donuk alacaklardan bankaca yeniden yapılandırılan ya da yeni bir itfa planına bağlanan krediler ve diğer alacaklara ilişkin bilgiler:

	III. Grup: Tahsil İmkanı Sınırlı Krediler ve Diğer Alacaklar	IV. Grup: Tahsili Şüpheli Krediler ve Diğer Alacaklar	V. Grup Zarar Niteliğindeki Krediler ve Diğer Alacaklar
Cari Dönem	202	187	2.760
(Özel Karşılıklardan Önceki Brüt Tutarlar)			
Yeniden Yapılandırılan Krediler ve Diğer Alacaklar			
Yeni Bir İtfa Planına Bağlanan Krediler ve Diğer Alacaklar	202	187	2.760
Önceki Dönem	282	3.097	811
(Özel Karşılıklardan Önceki Brüt Tutarlar)			
Yeniden Yapılandırılan Krediler ve Diğer Alacaklar			
Yeni Bir İtfa Planına Bağlanan Krediler ve Diğer Alacaklar	282	3.097	811

5.h.2) Toplam donuk alacak hareketlerine ilişkin bilgiler:

	III. Grup	IV. Grup	V. Grup
	Tahsil İmkanı Sınırlı Krediler ve Diğer Alacaklar	**Tahsili Şüpheli Krediler ve Diğer Alacaklar**	**Zarar Niteliğindeki Kredi ve Diğer Alacaklar**
Önceki Dönem Sonu Bakiyesi (31.12.2008)	10.556	8.091	46.281
Dönem İçinde İntikal (+)	26.050	136	3.797
Diğer Donuk Alacak Hesaplarından Giriş (+)		833	20.631
Diğer Donuk.Alacak Hesaplarına Çıkış(-)	13.718	8.124	15
Dönem İçinde Tahsilat (-)	60	265	4.665
Aktiften Silinen (-)	0	0	0
Kurumsal ve Ticari Krediler			
Bireysel Krediler			
Kredi Kartları			
Diğer			
Dönem Sonu Bakiyesi (30.06.2009)	22.828	671	66.029
Özel Karşılık (-)	102	478	63.536
Bilançodaki Net Bakiyesi	22.726	193	2.493

5.h.3) Yabancı para olarak kullandırılan kredilerden kaynaklanan donuk alacaklara ilişkin bilgiler:

Banka, Tekdüzen Hesap Planı ve İzahnamesi Hakkında Tebliğ'in Üçüncü Bölümü'nde Tasfiye Olunacak Alacaklar, Tahsili Şüpheli Ücret Komisyon ve Diğer Alacaklar ile Zarar Niteliğindeki Krediler ve Diğer Alacaklara ilişkin düzenleme çerçevesinde, donuk alacak haline gelen yabancı para kredileri takipteki krediler hesabına intikal ettikleri tarihdeki kurlar üzerinden Türk Parasına çevrilmekte ve bu tutarları üzerinden izlenmektedir.

5.h.4) Donuk alacakların kullanıcı gruplarına göre brüt ve net tutarlarının gösterimi:

	III. Grup	IV. Grup	V. Grup
	Tahsil İmkanı Sınırlı Krediler ve Diğer Alacaklar	**Tahsili Şüpheli Krediler ve Diğer Alacaklar**	**Zarar Niteliğindeki Krediler ve Diğer Alacaklar**
Cari Dönem (Net) (30.06.2009)	22.726	193	2.493
Gerçek ve Tüzel Kişilere Kullandırılan Krediler (Brüt)	22.828	671	66.029
Özel Karşılık Tutarı (-)	102	478	63.536
Gerçek ve Tüzel Kişilere Kullandırılan Krediler (Net)	22.726	193	2.493
Bankalar (Brüt)			
Özel Karşılık Tutarı (-)			
Bankalar (Net)	0	0	0
Diğer Kredi ve Alacaklar (Brüt)			
Özel Karşılık Tutarı (-)			
Diğer Kredi ve Alacaklar (Net)	0	0	0
Önceki Dönem (Net) (31.12.2008)	0	0	0
Gerçek ve Tüzel Kişilere Kullandırılan Krediler (Brüt)	10.556	8.091	46.281
Özel Karşılık Tutarı (-)	10.556	8.091	46.281
Gerçek ve Tüzel Kişilere Kullandırılan Krediler (Net)	0	0	0
Bankalar (Brüt)			
Özel Karşılık Tutarı (-)			
Bankalar (Net)	0	0	0
Diğer Kredi ve Alacaklar (Brüt)			
Özel Karşılık Tutarı (-)			
Diğer Kredi ve Alacaklar (Net)	-	-	-

5.ı) Zarar niteliğindeki krediler ve diğer alacaklar için belirlenen tasfiye politikasının ana hatları:

Bankalarca Karşılık Ayrılacak Kredilerin ve Diğer Alacakların Niteliklerinin Belirlenmesi ve Ayrılacak Karşılıklara İlişkin Esas ve Usuller Hakkında Yönetmeliğin dokuzuncu maddesinde yer alan teminat unsurlarından bulunması halinde, bu unsurlar gerek idari gerek yasal girişimler sonucunda mümkün olan en kısa sürede paraya çevrilerek alacağın tasfiyesi sağlanmaktadır.

Teminat unsuru bulunmaması halinde ise, borçlu hakkında aciz vesikası temin edilse de, muhtelif dönemlerde yoğun istihbarat yapılarak ve sonradan edinilmiş mal varlığı tespitine çalışılarak hukuki takibe müracaat edilmektedir.

Yasal takip işlemleri öncesinde ve sonrasında; alacaklısı olunan firmanın mali bilgileri konusunda Banka tarafından yapılacak incelemeler neticesinde yaşaması mümkün görülen ve ekonomiye kazandırılması halinde üretime katkıda bulunacağı kanaati hakim olan firmalarla ilgili olarak, anlaşma yolu ile alacağın tasfiyesine çaba harcanmaktadır.

5.i) Aktiften silme politikasına ilişkin açıklamalar :

Zarar niteliğindeki kredi veya alacak, %100 karşılık ayrıldığı tarihten sonra kazai bir hükme ve kanaat verici bir vesikaya göre tahsil imkanı kalmadığı takdirde yönetim kurulu kararı ile aktiften silinmektedir.

6. Vadeye kadar elde tutulacak yatırımlar:

6.a) Repo işlemlerine konu olanlar ve teminata verilen /bloke edilenlere ilişkin bilgiler karşılaştırmalı olarak net değerleri:

Vadeye kadar elde tutulan yatırımlar içinde repo işlemlerine konu edilenler bulunmamaktadır. Teminata verilenlerin tutarı ise 67.696 Bin TL.dir

6. b) Vadeye kadar elde tutulacak devlet borçlanma senetlerine ilişkin bilgiler:

	Cari Dönem (30.06.2009)	Önceki Dönem (31.12.2008)
Devlet Tahvili	67.696	25.332
Hazine Bonosu		
Diğer Kamu Borçlanma Senetleri		
Toplam	67.696	25.332

6. c) Vadeye kadar elde tutulacak yatırımlara ilişkin bilgiler:

	Cari Dönem (30.06.2009)	Önceki Dönem (31.12.2008)
Borçlanma Senetleri	67.696	25.332
Borsada İşlem Görenler	67.696	25.332
Borsada İşlem Görmeyenler		
Değer Azalma Karşılığı (-)		
Toplam	67.696	25.332

6. ç) Vadeye kadar elde tutulacak yatırımların yıl içindeki hareketleri:

	Cari Dönem (30.06.2009)	Önceki Dönem (31.12.2008)
Dönem Başındaki Değer	25.332	3.262
Parasal Varlıklarda Meydana Gelen Kur Farkları		
Yıl İçindeki Alımlar	42.364	22.070
Satış ve İtfa Yoluyla Elden Çıkarılanlar		
Değer Azalışı Karşılığı (-)		
Dönem Sonu Toplamı	67.696	25.332

7. İştiraklere ilişkin bilgiler (Net):

7.a.1) Konsolide edilmeyen iştiraklere ilişkin bilgiler:

	Unvanı	Adres (Şehir/ Ülke)	Bankanın Pay Oranı- Farklıysa Oy Oranı (%)	Banka Risk Grubu Pay Oranı (%)
1	MAKSAN A.Ş.	MALATYA	31,14	31,14
2	EMİRAY A.Ş. (*)	İSTANBUL	10,00	10,00
3	TEŞEBBÜS DESTEKLEME AJANSI (**)	ANKARA	20,00	20,00
4	TÜRK SUUDİ HOLDİNG A.Ş .(*)	İSTANBUL	24,69	24,69
5	TÜRSAN (***)	MARDİN	17,84	17,84
6	İSTANBUL RİSK SERMAYESİ GİRİŞİMİ	LÜXEMBURG	6,67	6,67

	Aktif Toplamı	Özkaynak	Sabit Varlık Toplamı	Faiz Gelirleri	Menkul Değer Gelirleri	Cari Dönem Kâr/Zararı	Önceki Dönem Kâr/Zararı	Gerçeğe Uygun Değeri
1	18.938	12.706	2.573	96		1.968	2.674	
2								
3								
4	7.539	7.473	7.417	5	0,10	16	11	
5								
6								

Not : - Maksan A.Ş.nin 31.03.2009 verileridir.
- Türk Suudi Holding A.Ş.nin 30.06.2009 verileridir.
(*) Şirket tasfiye sürecine girmiştir.
(**) Şirket gayrifaal durumdadır. Bankanın Şirket üzerinde ortaklık ilişkisi dışında herhangi bir insiyatifi bulunmamaktadır.
(***) Şirket gayrifaal durumdadır.

7. b.2) İştiraklere ilişkin bilgiler:

	Cari Dönem (30.06.2009)	Önceki Dönem (31.12.2008)
Dönem Başı Değeri	5.714	5.311
Dönem İçi Hareketler	7	403
Alışlar (*)		632
Bedelsiz Edinilen Hisse Senetleri		
Cari Yıl Payından Alınan Kar		
Satışlar		
Yeniden Değerleme Artışı	7	
Değer Azalma Karşılıkları		229
Dönem Sonu Değeri	5.721	5.714
Sermaye Taahhütleri		
Dönem Sonu Sermaye Katılma Payı (%)		

(*) 2007 yılı içersinde 150.0 milyon EURO kuruluş sermayesi içersinde bankanın 10.0 milyon EURO sermaye taahüdü bulunan İstanbul Risk Sermayesi Girişimi için 300.0 Bin EURO sermaye payı ödemesi yapılmıştır.

7. b.3) İştiraklere ilişkin sektör bilgileri ve bunlara ilişkin kayıtlı tutarlar:

	Cari Dönem (30.06.2009)	Önceki Dönem (31.12.2008)
Bankalar		
Sigorta Şirketleri		
Faktoring Şirketleri		
Leasing Şirketleri		
Finansman Şirketleri		
Diğer Mali İştirakler	639	632

8. Bağlı ortaklıklara ilişkin bilgiler (Net):

8.a.1) Bağlı ortaklıklara ilişkin bilgiler:

	Unvanı	Adres(Şehir/ Ülke)	Ana Ortaklık Bankanın Pay Oranı-Farklıysa Oy Oranı (%)	Banka Risk Grubunun Pay Oranı (%)
1	ACISELSAN A.Ş.	DENİZLİ	76,83	76,83
2	KALKINMA YATIRIM MENKUL DEĞERLER A.Ş.	İSTANBUL	100,00	100,00
3	ARICAK A.Ş.	İSTANBUL	99,28	99,28

	Aktif Toplamı	Özkaynak	Sabit Varlık Toplamı	Faiz Gelirleri	Menkul Değer Gelirleri	Cari Dönem Kâr/Zararı	Önceki Dönem Kâr/Zararı	Gerçeğe Uygun Değeri
1	2.670	530	1.243	0,95		244	-66	
2	23.324	9.187	324	667	37	21	-104	
3	11.558	9.702	10.925			-97		

NOT: 30.06.2009 verileridir.

8.b.2) Bağlı ortaklıklara ilişkin bilgiler:

	Cari Dönem (30.06.2009)	Önceki Dönem (31.12.2008)
Dönem Başı Değeri	10.652	9.246
Dönem İçi Hareketler	0	1.406
Alışlar (*)		6.844
Bedelsiz Edinilen Hisse Senetleri		
Cari Yıl Payından Alınan Kar		
Satışlar		
Yeniden Değerleme Artışı		-259
Değer Azalma Karşılıkları		5.179
Dönem Sonu Değeri	10.652	10.652
Sermaye Taahhütleri		
Dönem Sonu Sermaye Katılma Payı(%)	100	100

(*) Önceki Dönem (31.12.2008) ; Bankalarca Kredilerin ve Diğer Alacakalrın Niteliklerinin Belirlenmesi Bunlar için Ayrılacak Karşılıklara İlişkin Usul ve Esaslar Hakkında Yönetmelik gereği 6.844 Bin TL'nin 3.375 Bin TL'si Arıcak A.Ş'ye 3.469 Bin TL ise Acıselsan A.Ş ye ait olup donuk alacaklardan aktarılmıştır. 5.179 Bin TL değer azalma karşılığının yine 3.375 Bin TL'si Arıcak A.Ş'ye, 1.804 Bin TL' de Acıselsan A.Ş.'ye aittir.

8.b.3) Konsolide edilen bağlı ortaklıklara ilişkin sektör bilgileri ve bunlara ilişkin kayıtlı tutarlar:

	Cari Dönem (30.06.2009)	Önceki Dönem (31.12.2008)
Bankalar		
Sigorta Şirketleri		
Faktoring Şirketleri		
Leasing Şirketleri		
Finansman Şirketleri		
Diğer Mali Bağlı Ortaklıklar	8.987	8.987

8.b.4) Borsaya kote, konsolide edilen bağlı ortaklıklar :

Bulunmamaktadır.

9. Birlikte kontrol edilen ortaklıklara (İş Ortaklıkları) ilişkin bilgiler:

Bilanço tarihi itibarıyla Banka'nın birlikte kontrol edilen ortaklığı bulunmamaktadır.

10. Kiralama işlemlerinden alacaklara ilişkin bilgiler (Net):

Bankanın finansal kiralama işlemi bulunmamaktadır. Faaliyet kiralaması olarak 57 Bin TL alacak bulunmaktadır.

11. Riskten korunma amaçlı türev finansal araçlara ilişkin açıklamalar:

Bulunmamaktadır.

12. Maddi duran varlıklara ilişkin açıklamalar:

	Gayrimenkul	Finansal Kiralama İle Edinilen MDV	Araçlar	Diğer MDV	Toplam
Önceki Dönem Sonu:					
Maliyet	127.689		279	4.264	132.232
Birikmiş Amortisman(-)	20.996		279	1.698	22.973
Değer Düşüş Karşılığı	69.795				69.795
Net Defter Değeri	36.898	0	0	2.566	39.464
Cari Dönem Sonu:					0
Dönem Başı Net Defter Değeri	36.898	0	0	2.566	39.464
İktisap Edilenler	923			258	1.181
Elden Çıkarılanlar(-)	1.200			142	1.342
Değer Düşüşü Karşılığından Silinen	1.191				1.191
Değer Düşüş Karşılığı	42				42
Cari Dönemde Ayrılan Amortisman (-)	1.228			410	1.638
Elden Çıkarılan Varlıklar Amortismanı	33				33
Elden Çıkarılan Varlıklar Am.silinen	180			142	322
Dönem Sonu Maliyet	58.766	0	279	4.380	63.425
Dönem Sonu Birikmiş Amortisman (-)	22.077	0	279	1.966	24.322
Kapanış Net Defter Değeri	36.689	0	0	2.414	39.103

13. Maddi olmayan duran varlıklara ilişkin açıklamalar:

	Cari Dönem (30.06.2009)		Önceki Dönem (31.12.2008)	
	Brüt Defter Değeri	Birik. Amortisman Tutarı	Brüt Defter Değeri	Birik. Amortisman Tutarı
Bilgisayar Yazılımları	1.345	642	1.276	419

14. Yatırım amaçlı gayrımenkullere ilişkin açıklamalar:

Bulunmamaktadır.

15. Ertelenmiş vergi varlığına ilişkin açıklamalar:

Banka finansal tablolarda uygulanan muhasebe politikaları ve değerleme esasları ile vergi mevzuatı arasında "zamanlama farklarından" doğan farklar üzerinden hesaplanan ertelenmiş vergi aktifi tutarı 9.096 Bin TL ekli finansal tablolarına yansıtılmıştır.

16. Satış amaçlı elde tutulan ve durdurulan faaliyetlere ilişkin duran varlıklara ilişkin açıklamalar:

Bulunmamaktadır

17. Diğer aktiflere ilişkin bilgiler:

Diğer aktiflerin içerisinde 42 Bin TL Ayniyat Mevcuduna, 1.987 Bin TL Borçlu Geçici Hesaplara, 596 Bin TL Muhtelif Alacaklara ve bakiye tutar 112 Bin TL Kamu Kurum ve Kuruluşlarından alacaklardan olmak üzere toplam 2.737 Bin TL dır.

a) Bilançonun diğer aktifler kalemi, bilanço dışı taahhütler hariç bilanço toplamının % 10'unu aşıyor ise bunların en az % 20'sini oluşturan alt hesapların isim ve tutarları:

Diğer aktifler kalemi bilanço toplamının % 10'unu aşmamaktadır.

II- Bilançonun pasif hesaplarına ilişkin açıklama ve dipnotlar

1. Mevduat / toplanan fonların vade yapısına ilişkin bilgiler:

Türkiye Kalkınma Bankası A.Ş.'de mevduat kabulü ve fon toplama işlemleri yapılmamaktadır.

2. Alım satım amaçlı türev finansal borçlara ilişkin bilgiler:

2.a) Alım satım amaçlı türev finansal borçlara ilişkin negatif farklar tablosu:

Bulunmamaktadır.

3. Alınan kredilere ilişkin bilgiler:

3.a) Bankalar ve diğer mali kuruluşlara ilişkin bilgiler:

	Cari Dönem (30.06.2009)		Önceki Dönem (31.12.2008)	
	TP	YP	TP	YP
T.C. Merkez Bankası Kredileri				
Yurtiçi Banka ve Kuruluşlardan	9.349	183.595	4.087	159.882
Yurtdışı Banka, Kuruluş ve Fonlardan		293.690		205.946
Toplam	9.349	477.285	4.087	365.828

3.b) Alınan kredilerin vade ayrımına göre gösterilmesi:

	Cari Dönem (30.06.2009)		Önceki Dönem (31.12.2008)	
	TP	YP	TP	YP
Kısa Vadeli	9.349	12.309	4.087	21.200
Orta ve Uzun Vadeli		464.976		344.628
Toplam	9.349	477.285	4.087	365.828

3.c) Bankanın yükümlülüklerinin yoğunlaştığı alanlara ilişkin ilave açıklamalar:

3.c.1) Alınan Kredilere İlişkin Açıklamalar :

Banka mevduat kabulüne yetkili olmayıp finansal tablolarında yer alan yükümlülükler yurtiçi ve yurtdışı finansal kuruluşlardan sağlanan fonlar, orta ve uzun vadeli kredilerden oluşmaktadır.

Yurt dışı finansman kuruluşlarından sağlanan kredilerin büyük kısmı Avrupa Yatırım Bankası, Avrupa Konseyi Kalkınma Bankası kredilerinden oluşmaktadır. Yurt içi finansal kuruluşlardan sağlanan krediler ise Eximbank ve Hazine Müsteşarlığı kaynaklıdır.

3.c.2) Fonlara İlişkin Açıklamalar :

Banka'nın yurt içinden sağladığı 123.951 Bin TL tutarındaki fonların tamamına yakını Hazine Müsteşarlığı kaynaklıdır. Bu fonun içerisinde kullanılan 111.187 Bin TL tutarındaki Kıbrıs Kredilerinin riski Banka'ya ait değildir.

3.c.3) Repo İşlemlerinden Sağlanan Fonlara İlişkin Açıklamalar :

Repo işlemlerinden saglanan 131 Bin TL'nin tamamı gerçek ve tüzel kişilere aittir.

4. Bilançonun Diğer Yabancı Kaynaklar Kalemi, Bilanço Toplamının %10'unu Aşıyorsa, Bunların En Az %20'sini Oluşturan Alt Hesapların İsim ve Tutarları :

Bulunmamaktadır.

5. Kiralama işlemlerinden borçlara ilişkin bilgiler (Net):

Bulunmamaktadır.

6. Riskten korunma amaçlı türev finansal borçlara ilişkin bilgiler:

Bulunmamaktadır.

7. Karşılıklara İlişkin Açıklamalar:

7.a) Genel karşılıklara ilişkin bilgiler:

	Cari Dönem (30.06.2009)	**Önceki Dönem (31.12.2008)**
Genel Karşılıklar	6.091	4.551
I. Grup Kredi ve Alacaklar İçin Ayrılanlar	2.849	2.389
II. Grup Kredi ve Alacaklar İçin Ayrılanlar	3.179	1.955
Gayrinakdi Krediler İçin Ayrılanlar		8
Diğer	63	199

7.b) Dövize endeksli krediler ve finansal kiralama alacakları anapara kur azalış karşılıkları:

Bulunmamaktadır.

7.c) Tazmin edilmemiş ve nakde dönüşmemiş gayrınakdi krediler özel karşılıkları:

Bulunmamaktadır.

7.ç) Diğer karşılıklar:

Banka çalışan hakları karşılığını 19 Sayılı Türkiye Muhasebe Standartları'nda belirtilen hükümlerine göre hesaplayıp mali tablolarına yansıtmıştır.

Banka, 30 Haziran 2009 tarihi itibarıyla 16.841 Bin TL tutarında çalışan hakları karşılığı ayırmıştır.(31 Aralık 2008: 15.285 Bin TL)

Banka, çalışan hakları ve kredi genel karşılıkları dışında herhangi bir karşılık ayırmamıştır.

8. Vergi borcuna ilişkin açıklamalar :

8.a) Cari Vergi Borcu:

8.a.1) Vergi karşılığına ilişkin bilgiler:

	Cari Dönem (30.06.2009)		Önceki Dönem (31.12.2008)	
Kurumlar Vergisi ve Ertelenmiş Vergi	TP	YP	TP	YP
Ödenecek Kurumlar Vergisi	4.125	-	9.676	-
Ertelenmiş Vergi Borcu	-	-	-	-
Toplam	4.125	-	9.676	-

8.a.2) Ödenecek vergilere ilişkin bilgiler:

	Cari Dönem (30.06.2009)	Önceki Dönem (31.12.2008)
Ödenecek Kurumlar Vergisi	4.125	9.676
Menkul Sermaye İradı Vergisi	36	77
Gayrimenkul Sermaye İradı Vergisi	1	1
BSMV	108	526
Kambiyo Muameleleri Vergisi		
Ödenecek Katma Değer Vergisi	23	
Diğer	480	603
Toplam	4.773	10.883

8.a.3) Primlere ilişkin bilgiler:

	Cari Dönem (30.06.2009)	Önceki Dönem (31.12.2008)
Sosyal Sigorta Primleri-Personel	82	78
Sosyal Sigorta Primleri-İşveren	114	109
Banka Sosyal Yardım Sandığı Primleri-Personel		
Banka Sosyal Yardım Sandığı Primleri-İşveren		
Emekli Sandığı Aidatı ve Karşılıkları-Personel		
Emekli Sandığı Aidatı ve Karşılıkları-İşveren		
İşsizlik Sigortası-Personel	6	6
İşsizlik Sigortası–İşveren	12	11
Diğer		
Toplam	214	204

Bilançodaki Cari Vergi Borcu 4.987 Bin TL 8.a.2 ve 8.a.3 nolu notlarda belirtilen rakamların toplamıdır.

9. Satış amaçlı elde tutulan ve durdurulan faaliyetlere ilişkin duran varlık borçları hakkında bilgiler:

Satış amaçlı elde tutulan varlık bulunmamaktadır.

10. Banka'nın kullandığı sermaye benzeri kredilerin sayısı, vadesi, faiz oranı, kredinin temin edildiği kuruluş ve varsa, hisse senedine dönüştürme opsiyonuna ilişkin açıklamalar:

Bankanın sermaye benzeri kredileri bulunmamaktadır.

11. Özkaynaklara İlişkin Bilgiler:

11.a) Ödenmiş sermayenin gösterimi:

	Cari Dönem (30.06.2009)	Önceki Dönem (31.12.2008)
Hisse Senedi Karşılığı	160.000	160.000
İmtiyazlı Hisse Senedi Karşılığı	-	-

11.b) Ödenmiş sermaye tutarı, bankada kayıtlı sermaye sisteminin uygulanıp uygulanmadığı hususunun açıklanması ve bu sistem uygulanıyor ise kayıtlı sermaye tavanı:

Sermaye Sistemi	Ödenmiş Sermaye	Tavan
Kayıtlı Sermaye	160.000	500.000

11.c) Cari dönem içinde yapılan sermaye artırımları ve kaynakları ile arttırılan sermaye payına ilişkin diğer bilgiler:

Bu dönemde sermaye artırımı bulunmamaktadır.

11.ç) Cari dönem içinde sermaye yedeklerinden sermayeye ilave edilen kısma ilişkin bilgiler:

Bulunmamaktadır.

11.d) Son mali yılın ve onu takip eden ara dönemin sonuna kadar olan sermaye taahhütleri, bu taahhütlerin genel amacı ve bu taahhütler için gerekli tahmini kaynaklar:

Sermaye harcamalarına yönelik taahhüt olmamıştır.

11.e) Bankanın gelirleri, kârlılığı ve likiditesine ilişkin geçmiş dönem göstergeleri ile bu göstergelerdeki belirsizlikler dikkate alınarak yapılacak öngörülerin, özkaynak üzerindeki tahmini etkileri:

Bankanın geçmiş dönem gelirleri, karlılığı ve likiditesi ile gelecek dönemlerdeki projeksiyonlar Stratejik Planlama ve Kalite Yönetim Müdürlüğü tarafından takip edilmektedir. Ülke ekonomisindeki mevcut koşullar ve Bankanın geçmiş dönem performansı göz önüne alındığında; gelir, karlılık ve likiditeye ilişkin yapılan öngörü çerçevesinde önümüzdeki dönemde Bankanın özkaynak artış hızını koruyacağı ve sermaye yeterlilik rasyosunda herhangi bir sıkıntı yaşamayacağı tahmin edilmektedir.

11.f) Sermayeyi temsil eden hisse senetlerine tanınan imtiyazlara ilişkin özet bilgiler:

Banka'nın sermayeyi temsil eden hisse senetlerine tanınan imtiyaz bulunmamaktadır.

11.g) Menkul değerler değer artış fonuna ilişkin bilgiler:

	Cari Dönem (30.06.2009)		Önceki Dönem (31.12.2008)	
	TP	YP	TP	YP
İştirakler, Bağlı Ortaklıklar ve Birlikte Kontrol Edilen Ortaklıklardan (iş ortaklıkları)				
Değerleme Farkı	4.882		4.067	
Kur Farkı				
Toplam	4.882	0	4.067	0

III. Nazım hesaplara ilişkin açıklama ve dipnotlar

1. Nazım hesaplarda yer alan yükümlülüklere ilişkin açıklama:

1.a) Gayri kabili rücu nitelikteki kredi taahhütlerinin türü ve miktarı:

Bulunmamaktadır.

1.b) Aşağıdakiler dahil nazım hesap kalemlerinden kaynaklanan muhtemel zararların ve taahhütlerin yapısı ve tutarı:

1.b.1) Garantiler, banka aval ve kabulleri ve mali garanti yerine geçen teminatlar ve diğer akreditifler dahil gayrinakdi krediler:

Bulunmamaktadır.

1.b.2) Kesin teminatlar, geçici teminatlar, kefaletler ve benzeri işlemler:

Bankanın Türk Parası teminat menktuplarının toplam tutarı 47 Bin TL'dir.

1.c.1) Gayrinakdi kredilerin toplamı:

	Cari Dönem (30.06.2009)	Önceki Dönem (31.12.2008)
Nakit Kredi Teminine Yönelik Olarak Açılan Gayrinakdi Krediler	0	0
Bir Yıl veya Daha Az Süreli Asıl Vadeli		
Bir Yıldan Daha Uzun Süreli Asıl Vadeli		
Diğer Gayrinakdi Krediler	47	4.302
Toplam	47	4.302

1.c.3) I ve II'nci grupta sınıflandırılan gayrinakdi kredilere ilişkin bilgiler:

	I inci Grup		II nci Grup	
	TP	YP	TP	YP
Gayrinakdi Krediler	47	0	0	0
Teminat Mektupları	47			
Aval ve Kabul Kredileri				
Akreditifler				
Cirolar				
Menkul Kıymet İhracında Satın Alma Garantilerimizden				
Faktoring Garantilerinden				
Diğer Garanti ve Kefaletler				

2. Türev işlemlere ilişkin açıklamalar:

Bankanın türev işlemleri bulunmamaktadır.

3. Koşullu borçlar ve varlıklara ilişkin açıklamalar:

Banka, Lüksemburg mevzuatına tabi olarak, değişken sermayeli anonim şirket niteliğinde kurulmuş ve toplam taahhüt edilen sermayesi 150 Milyon EURO olan İstanbul Risk Sermayesi Girişimi (İstanbul Venture Capital Initiative – İVCI-A Luxemburg Investment Company Fund) ''A Grubu'' hisselerinden 10 Milyon EURO nominal bedelli payı satın almayı ve bu tutarı fonun yatırım planına göre belirleyeceği tarihte ödemeyi taahhüt etmiştir. Bankanın katılımı söz konusu şirketin yönetim kurulunca 13.11.2007 tarihinde onaylanmış ve aynı tarihte hisse satın alma sözleşmesi imzalanmıştır.

07.11.2008 tarihinde 300.000 EURO ödeme yapılmıştır.

4. Başkaları nam ve hesabına verilen hizmetlere ilişkin açıklamalar:

Banka başkalarının nam ve hesabına menkul kıymet alım, satım ve saklama hizmetleri vermektedir.

IV- Gelir tablosuna ilişkin açıklama ve dipnotlar

1.a) Kredilerden alınan faiz gelirlerine ilişkin bilgiler :

	Cari Dönem (30.06.2009)		Önceki Dönem (30.06.2008)	
	TP	**YP**	**TP**	**YP**
Kredilerden Alınan Faizler (*)	21.817	10.022	14.750	8.750
Kısa Vadeli Kredilerden	617	446	317	586
Orta ve Uzun Vadeli Kredilerden	17.590	9.576	13.371	8.164
Takipteki Alacaklardan Alınan Faizler	3.610		1.062	
Kaynak Kul. Destekleme Fonundan Alınan Primler				

(*) Cari ve Önceki Dönem verileri nakdi kredilere ilişkin ücret ve komisyon gelirlerini de içermektedir.

1.b) Bankalardan alınan faiz gelirlerine ilişkin bilgiler :

	Cari Dönem (30.06.2009)		Önceki Dönem (30.06.2008)	
	TP	**YP**	**TP**	**YP**
T.C. Merkez Bankasından				
Yurtiçi Bankalardan	1	47	5.356	238
Yurtdışı Bankalardan		68		152
Yurtdışı Merkez ve Şubelerden				
Toplam	1	115	5.356	390

1. c) Menkul değerlerden alınan faizlere ilişkin bilgiler:

	Cari Dönem (30.06.2009)		Önceki Dönem (30.06.2008)	
	TP	**YP**	**TP**	**YP**
Alım Satım Amaçlı Finansal Varlıklardan	9.588		7.085	
Gerçeğe Uygun Değer Farkı Kar veya Zarara Yansıtılan Finansal Varlıklardan				
Satılmaya Hazır Finansal Varlıklardan				
Vadeye Kadar Elde Tutulacak Yatırımlar	3.441		1.000	
Toplam	13.029		8.085	

1.ç) İştirak ve bağlı ortaklıklardan alınan faiz gelirlerine ilişkin bilgiler :

İştirak ve bağlı ortaklıklardan alınan faiz geliri 145 Bin TL.dır.

2.a) Kullanılan kredilere verilen faizlere ilişkin bilgiler:

	Cari Dönem (30.06.2009)		Önceki Dönem (30.06.2008)	
	TP	**YP**	**TP**	**YP**
Bankalara	550	4.499	295	3.895
T.C. Merkez Bankasına				
Yurtiçi Bankalara	550	396	295	752
Yurtdışı Bankalara		4.103		3.143
Yurtdışı Merkez ve Şubelere				
Diğer Kuruluşlara	415	3.182	517	2.984
Toplam	965	7.681	812	6.879

**Cari ve Önceki Dönem verileri nakdi kredilere ilişkin ücret ve komisyon giderlerini de içermektedir.*

2.b) İştirakler ve bağlı ortaklıklara verilen faiz giderlerine ilişkin bilgiler :

Bulunmamaktadır**.**

3. Temettü Gelirlerine İlişkin Açıklamalar:

01.01.2009-30.06.2009 tarihleri arasında 346 Bin TL temettü geliri bulunmaktadır.

.

4. Ticari kâr zarara ilişkin açıklamalar:

	Cari Dönem (30.06.2009)	**Önceki Dönem (30.06.2008)**
Kar	1.871	5.786
Sermaye Piyasası İşlemleri Karı	279	203
Türev Finansal İşlemlerden Kar		
Kambiyo İşlemlerinden Kar	1.592	5.583
Zarar (-)	656	2.186
Sermaye Piyasası İşlemleri Zararı		
Türev Finansal İşlemlerden Zarar		
Kambiyo İşlemlerinden Zarar	656	2.186

5. Diğer faaliyet gelirlerine ilişkin bilgiler:

	Cari Dönem (30.06.2009)	**Önceki Dönem (30.06.2008)**
Aktif Satışlarından Elde Edilen Gelirler	1.849	582
Karşılıklardan Silinen	3.375	9.304
Diğer	523	421
Toplam	5.747	10.307

6. Bankaların kredi ve diğer alacaklarına ilişkin değer düşüş karşılıkları:

	Cari Dönem (30.06.2009)	**Önceki Dönem (30.06.2008)**
Kredi ve Diğer Alacaklara İlişkin Özel Karşılıklar	1.229	428
III. Grup Kredi ve Alacaklardan	102	
IV. Grup Kredi ve Alacaklardan	20	1
V. Grup Kredi ve Alacaklardan	1.107	427
Genel Karşılık Giderleri	1.684	857
Muhtemel Riskler için Ayrılan Serbest Karşılık Giderleri		
Menkul Değerler Değer Düşme Giderleri	0	118
Gerçeğe Uygun Değer Farkı Kâr veya Zarara Yansıtılan FV		117
Satılmaya Hazır Finansal Varlıklar		1
İştirakler, Bağlı Ortaklıklar ve VKET Men. Değ. Değer Düşüş Giderleri	0	77
İştirakler		77
Bağlı Ortaklıklar		
Birlikte Kontrol Edilen Ortaklıklar (iş ortaklıkları)		
Vadeye Kadar Elde Tutulacak Yatırımlar		
Diğer		
Toplam	**2.913**	**1.480**

7. Diğer faaliyet giderlerine ilişkin bilgiler :

	Cari Dönem (30.06.2009)	Önceki Dönem (30.06.2008)
Personel Giderleri	20.163	19.685
Kıdem Tazminatı Karşılığı	1.646	610
Banka Sosyal Yardım Sandığı Varlık Açıkları Karşılığı		
Maddi Duran Varlık Değer Düşüş Giderleri	42	43
Maddi Duran Varlık Amortisman Giderleri	1.638	1.510
Maddi Olmayan Duran Varlık Değer Düşüş Giderleri		
Şerefiye Değer Düşüş Gideri		
Maddi Olmayan Duran Varlık Amortisman Giderleri	223	155
Özkaynak Yöntemi Uygulanan Ortaklık Payları Değer Düşüş Gideri		
Elden Çıkarılacak Kıymetler Değer Düşüş Giderleri		
Elden Çıkarılacak Kıymetler Amortisman Giderleri	33	69
Satış Amaçlı Elde Tutulan ve Durdurulan Faaliyetlere İlişkin Duran Varlıklar Değer Düşüş Giderleri		
Diğer İşletme Giderleri	2.663	2.149
Faaliyet Kiralama Giderleri	266	18
Bakım ve Onarım Giderleri	424	302
Reklam ve İlan Giderleri	83	40
Diğer Giderler	1.890	1.789
Aktiflerin Satışından Doğan Zararlar	1	0
Diğer	737	911
Toplam	27.146	25.132

8. Sürdürülen faaliyetler ile durdurulan faaliyetler vergi öncesi kar/zararına ilişkin açıklama:

Bankanın 30.06.2009 döneminde sürdürülen faaliyetlerinden vergi öncesi karı 19.436 Bin TL'dır. Bankanın 30.06.2009 döneminde durdurulan faaliyeti bulunmamaktadır.

9. Sürdürülen faaliyetler ile durdurulan faaliyetler vergi karşılığına ilişkin açıklama:

Bankanın 30.06.2009 döneminde sürdürülen faaliyetlerinden hesaplanan cari vergi gideri 4.125 Bin TL'dır. Ertelenmiş vergi geliri ise 574 Bin TL'dir

9.a) Hesaplanan cari vergi geliri ya da gideri ile ertelenmiş vergi geliri ya da gideri :

Bankanın 01.01.2009-30.06.2009 dönemi için 4.037 Bin TL ertelenmiş vergi gideri, 4.611 Bin TL ertelenmiş vergi geliri doğmuştur.

9.b) Geçici farkların oluşmasından veya kapanmasından kaynaklanan ertelenmiş vergi geliri ya da gideri :

Bankanın 01.01.2009-30.06.2009 dönemi sonunda 4.611 Bin TL ertelenmiş vergi gelirine karşılık 4.037 Bin TL ertelenmiş vergi giderinin mahsubundan sonra 574 Bin TL ertelenmiş vergi geliri oluşmuştur.

9.c) Geçici fark, mali zarar ve vergi indirim ve istisnaları itibarıyla gelir tablosuna yansıtılan ertelenmiş vergi geliri ya da gideri :

Ertelenmiş vergi aktifine eklenen ve bu hesaptan indirilen ertelenmiş vergi gelir ve giderlerinin mahsup edilmesi sonucuda 574 Bin TL gelir tablosuna yansımıştır. Böylece geçici fark mali zarar ve vergi indirim ve istisnaları nedeniyle gelir tablosuna yansıyan net bakiye 574 Bin TL gelir şeklinde sonuçlanmıştır.

10. Sürdürülen ve durdurulan faaliyetler dönem net kar / zararı:

Banka 01.01.2009-30.06.2009 dönemindeki sürdürülen faaliyetleri sonucunda 15.885 Bin TL net dönem karı elde etmiştir.

11. Net dönem kar / zararına ilişkin açıklama:

11.a) Olağan bankacılık işlemlerinden kaynaklanan gelir ve gider kalemlerinin niteliği, boyutu ve tekrarlanma oranının açıklanması bankanın dönem içindeki performansının anlaşılması için gerekli ise, bu kalemlerin niteliği ve tutarı:

Bulunmamaktadır.

11.b) Finansal tablo kalemlerine ilişkin olarak yapılan bir tahmindeki değişikliğin kâr / zarara etkisi, daha sonraki dönemleri de etkilemesi olasılığı varsa, o dönemleri de kapsayacak şekilde belirtilir:

Muhasebe tahminlerinde değişiklik olmadığı için açıklama yapılmasını gerektirecek bir husus bulunmamaktadır.

12. Gelir tablosunda yer alan diğer kalemlerin, gelir tablosu toplamının %10'unu aşması halinde bu kalemlerin en az %20'sini oluşturan alt hesaplar:

30.06.2009 itibarıyle 4.553 Bin TL tutarındaki Diğer Faiz Giderleri hesabının 3.636 Bin TL'si KKTC fon kredisine verilen faizlerden; 6.857 Bin TL tutarındaki Alınan Diğer Ücret ve Komisyonlar hesabının 2.289 Bin TL'si Orta ve Uzun Vadeli Fon Kaynaklı Kredilerden Alınan Ücret ve Komisyonlardan oluşmaktadır.

V. Özkaynak değişim tablosuna ilişkin açıklama ve dipnotlar:

Yasal kayıtlardaki ödenmiş nominal sermaye tutarı 160.000 Bin TL olup, bilanço tarihi itibariyle yasal yedek akçeler bakiyesi 26.327 Bin TL, olağanüstü yedek akçeler bakiyesi 76.389 Bin TL'dir.

Menkul değerler değerleme farkının tamamı olan 4.882 Bin TL. satılmaya hazır menkul değerler değer artış fonundan kaynaklanmaktadır.

Ortaklıklardan alınan bedelsiz hisse senedi tutarı ise 468 Bin TL.dır.

VI. Nakit akış tablosuna ilişkin açıklama ve dipnotlar:

Nakit ve nakde eşdeğer varlıklara ilişkin bilgiler:

	Cari Dönem (30.06.2009)	Önceki Dönem (30.06.2008)
Nakit	7.604	15.939
Kasa ve Efektif Deposu	59	52
Bankalardaki Vadesiz Mevduat	7.545	15.887
Nakde Eşdeğer Varlıklar	177.626	202.168
Bankalararası Para Piyasası	132.900	76.800
Bankalardaki Vadeli Depo	44.726	125.368
Toplam Nakit ve Nakde Eşdeğer Varlık	185.230	218.107

.

VII. Bankanın dahil olduğu risk grubuna ilişkin açıklamalar:

Mevduat kabulü ile ilgili işlemleri bulunmayan Bankada Bankacılık Kanunu'nda öngörülen ve iç düzenlemelerinde yer alan sınırlamalar korunarak, risk grupları ile ilişkilerde normal müşteri ilişkisi ve piyasa koşulları dikkate alınmaktadır. Bankanın aktiflerinin ve pasiflerinin ilgili risk grubunun hakimiyetinde kalmayacak tutarlarda ve toplam bilanço içinde makul sayılacak seviyelerde bulundurulması politikası benimsenmiş olup, uygulamalar bu politika doğrultusunda yürütülmektedir.

a) Cari Dönem:

Bankanın Dahil Olduğu Risk Grubu	İştirak, Bağlı Ortaklık ve Birlikte Kontrol Edilen Ortaklıklar (iş ortaklıkları)		Bankanın Doğrudan ve Dolaylı Ortakları		Risk Grubuna Dahil Olan Diğer Gerçek ve Tüzel Kişiler	
	Nakdi	G.Nakdi	Nakdi	G.Nakdi	Nakdi	G.Nakdi
Krediler ve Diğer Alacaklar						
Dönem Başı Bakiyesi	5.031	33	-	-	-	-
Dönem Sonu Bakiyesi	1.718		-	-	-	-
Alınan Faiz ve Komisyon Gelirleri	145		-	-	-	-

b) Önceki Dönem:

Bankanın Dahil Olduğu Risk Grubu	İştirak, Bağlı Ortaklık ve Birlikte Kontrol Edilen Ortaklıklar (iş ortaklıkları)		Bankanın Doğrudan ve Dolaylı Ortakları		Risk Grubuna Dahil Olan Diğer Gerçek ve Tüzel Kişiler	
	Nakdi	G.Nakdi	Nakdi	G.Nakdi	Nakdi	G.Nakdi
Krediler ve Diğer Alacaklar						
Dönem Başı Bakiyesi	8.477	102	-	-	-	-
Dönem Sonu Bakiyesi	5.031	33	-	-	-	-
Alınan Faiz ve Komisyon Gelirleri	77	3	-	-	-	-

c) Bankanın dahil olduğu risk grubu ile yaptığı vadeli işlemler ile opsiyon sözleşmeleri ile benzeri sözleşmeler:

Bulunmamaktadır.

A L T I N C I B Ö L Ü M
SINIRLI DENETİM RAPORU

I. Bağımsız denetim raporuna ilişkin açıklanması gereken hususlar:

Bankanın 30 Haziran 2009 tarihli konsolide olmayan finansal tabloları Rehber Bağımsız Denetim ve Yeminli Mali Müşavirlik A.Ş. tarafından sınırlı denetime tabi tutulmuş olup 12/08/2009 tarih ve 2009-34 sayılı bağımsız denetim raporu finansal tabloların başında yer almaktadır.

II. Bağımsız denetçi tarafından hazırlanan açıklama ve dipnotlar:

Bankanın faaliyetleriyle ilgili olan, ancak yukarıdaki bölümlerde belirtilmeyen önemli bir husus ve gerekli görülen açıklama ve dipnotlar bulunmamaktadır.

TÜRKİYE KALKINMA BANKASI A.Ş.'NİN 01 NİSAN-30 HAZİRAN 2009 ARA DÖNEM FAALİYET RAPORU SORUMLULUK BEYANI

Sermaye Piyasası Kurulu'nun Seri XI, No:29 sayılı Tebliği çerçevesinde hazırlanan 01.04/30.06.2009 tarihli Ara Dönem Faaliyet Raporu tarafımızdan incelenmiştir.

Bankamızdaki görev ve sorumluluk alanında sahip olduğumuz bilgiler çerçevesinde, finansal tablo ve faaliyet raporu önemli konularda gerçeğe aykırı bir açıklama veya açıklamanın yapıldığı tarih itibariyle yanıltıcı olması sonucunu doğurabilecek herhangi bir eksiklik içermemekte olup, yürürlükteki finansal raporlama standartlarına göre hazırlanan Bankamız konsolide olmayan finansal tabloları Bankanın aktifleri, pasifleri finansal durumu ve kâr zararı ile ilgili gerçeği ve Bankamız faaliyet raporunu işin gelişimi ve performansı ile finansal durumunu, karşı karşıya olduğu önemli riskler ve belirsizliklerle birlikte doğru bir biçimde yansıtmaktadır.

Abdullah ÇELİK
Yönetim Kurulu Başkanı
ve
Genel Müdür

İrfan TOKGÖZ
Denetim Komitesi
Başkanı

Özcan TENGİLİMOĞLU
Denetim Komitesi
Başkan Vekili

S.Cansel İNANKUR
Finansal Raporlamadan
Sorumlu
Genel Müdür Yardımcısı

Ertan İNAN
Bütçe ve Raporlama Müdürü

TÜRKİYE KALKINMA BANKASI A.Ş.

Raporun Dönemi : 01 Nisan-30 Haziran 2009

Faaliyete Geçiş Tarihi : Bankamız 27.11.1975 tarih ve 13 sayılı Kanun Hükmünde Kararname ile Devlet Sanayi ve İşçi Yatırım Bankası (DESİYAB) A.Ş. adı altında kurulmuştur. 15.07.1988 tarih ve 329 sayılı Kanun Hükmünde Kararname ile unvanı "Türkiye Kalkınma Bankası A.Ş." olarak değiştirilmiş ve sanayi sektörü dışındaki sektörleri de finanse etmek imkânı sağlanmıştır. Yüksek Planlama Kurulu'nun 20.01.1989 tarih ve 89/T-2 sayılı Kararı ile T.C. Turizm Bankası A.Ş.'nin tüm aktif ve pasifleriyle Türkiye Kalkınma Bankası'na devredilmesi sonucu Banka'nın hizmet verdiği alanlara turizm sektörü de ilave edilmiştir.

Bankanın kuruluşuna ilişkin 4456 sayılı Kanun 14.10.1999 tarihinde kabul edilmiş ve 17.10.1999 tarih ve 23849 sayılı Resmi Gazete'de yayımlanarak yürürlüğe girmiştir. Bankamız bu Kanun ile düzenlenen hususlar dışında özel hukuk hükümlerine tabi ve anonim şirket şeklinde, tüzel kişiliğe sahip, bir kalkınma ve yatırım bankası olup, ilgili olduğu merci Başbakanlık'tır.

Bankanın Merkezi : Ankara (Genel Müdürlük dışında İstanbul Şube Müdürlüğü bulunmaktadır.)

Ödenmiş Sermayesi : 160 milyon TL

İştirak ve Bağlı Ortaklık Sayısı : 12

Personel Sayısı : 734 (41 adedi Süreli Sözleşmeli personeldir.)

Bağımsız Denetim Kuruluşu : Rehber Bağımsız Denetim ve Yeminli Mali Müşavirlik A.Ş.

Telefon ve Faks : 0.312.2318400–0.312.2314341

Elektronik Site Adresi : http//www.kalkinma.com.tr

Yönetim Merkezi Adresi : Necatibey Cad. No:98
Bakanlıklar/ANKARA

YÖNETİM KURULU BAŞKANI VE GENEL MÜDÜRÜN DEĞERLENDİRMESİ

Küresel krizin global kaynaklar ve global talep üzerindeki etkilerinin 2009'un ikinci çeyreğinde de devam etmesi sonucunda, Ülkemizde bilhassa sanayi üretiminde,iç talepte ve dış ticarette daralma şeklinde ortaya çıkan ve ağırlıklı olarak reel kesimi etkileyen krizden Bankamız, ülke kalkınması için gerçekleşmesi gereken verimli ve rekabetçi yatırımlara sağlamış olduğu finansman desteği ve uyguladığı risk yönetim politikaları sayesinde olumsuz yönde etkilenmemiştir.Bankamızın asli fonksiyonunun, reel sektör yatırımlarının orta ve uzun vadeli kredilerle desteklemek olduğu dikkate alındığında, 2009'un ilk altı ayında gösterdiği finansal performans daha da önem kazanmaktadır.

Kuruluş kanunu gereği sadece Anonim Şirket şeklinde organize olmuş kuruluşların imalat sanayi, turizm, eğitim, sağlık, enerji ve madencilik yatırımlarına uygun faiz ve vade koşullarında finansal destek hizmeti verebilen Bankamız ,bölgesel kalkınma adına özel görevler de üstlenmektedir. Bankamızın KOBİ'lere ilişkin finansman imkanlarını arttırma çabaları çerçevesinde, Avrupa Yatırım Bankası, Avrupa Konseyi Kalkınma Bankası, Dünya Bankası,KFW, İslam Kalkınma Bankası,Fransız Kalkınma Ajansı gibi uluslararası finansman kuruluşları ile ilişkileri geliştirilerek Haziran 2009 ayı içerisinde Dünya Bankasından 180 Milyon USD, Avrupa Yatırım Bankasından 100 Milyon EURO'luk daha kaynak sağlanarak sözleşmeleri imzalanmış, yatırımcıların hizmetine sunulmuştur. Ayrıca İslam Kalkınma Bankasından Bankamız girişimleri ile Hazine garantisi olmaksızın 40 Milyon USD tutarında yeni bir kredi sağlanmıştır. Bu finansman imkanı imalat sanayinde faaliyet gösteren firmaların finansmanında kullandırılacak olup kullandırım maliyetinin düşük olması nedeniyle küresel krizden etkilenen KOBİ'lerin rahatlamasına yardımcı olacağı düşünülmektedir.

Bu dönemde Enerji kredilerine hem kalkınma hedefleri ile uyumlu olması hem de projenin tamamlanması sonrasındaki alım garantisi nedeniyle bilinçli şekilde ağırlık verilmiş ve bu alan bankanın ana faaliyet alanlarından birisi olmuştur. Yapılan bu bilinçli tercih sonrası 2009 yılı pazarlama programında yer alan enerji kredilerinde gerçekleşme oranı % 98 lere ulaşmıştır. Bu talebin önemli bir bölümü hidroelektrik santral, kalanı ise rüzgar, jeotermal ve biyoenerji projelerinden oluşmaktadır.

2008 yıl sonu değerleri ile kıyaslandığında, Haziran 2009 itibariyle kredilerde yüzde 18, aktiflerde yüzde 11, ağırlıklı olarak yurtdışından sağlanan0 kaynaklardan oluşan yabancı kaynaklarda yüzde 20'lik bir artış gerçekleşmiştir. Bu gelişmeye uygun olarak geçen yılın aynı dönemi ile kıyaslandığında kredilerden alınan faizlerde % 38 oranında bir artış sağlanmıştır. Bankanın aracılık faaliyetlerinin geliştirilmesine verdiğimiz önem çerçevesinde, yurtdışı piyasalardan kredi temin edilmesinde yaşanan kredi daralmasının etkisine rağmen, dönem içinde yurtdışından temin edilen yeni kaynaklarla, yabancı kaynakların toplam pasif içindeki oranı da yüzde 53'den yüzde 57'ye yükselmiş program hedeflerine uygun olarak plasmanlar içindeki yabancı kaynaklar oranı ilk altı ayda % 88 oranında gerçekleşmiştir.

2009'un ilk yarısında gerçekleştirilen performansın, küresel krizin etkilerinin devam ettiği olumsuz bir konjonktürde sergilendiği dikkate alındığında, önümüzdeki dönemde de Bankamızın sektör içindeki ağırlığını artırarak devam ettireceği ve sergilediği başarılı finansal performansını sürdüreceği düşünülmektedir.

Abdullah ÇELİK
Yönetim Kurulu Başkanı
ve
Genel Müdür

Kalkınma

ÖZET FİNANSAL BİLGİLER VE RASYOLAR

BİLÂNÇO (Bin TL)	ARALIK 2008	HAZİRAN 2009
Toplam Aktifler	1.023.870	1.136.439
Likit Aktifler	334.289	302.473
Toplam Krediler (Net)	589.070	670.167
Takipteki Krediler (Net)	0	25.412
Ödenmiş Sermaye	160.000	160.000
Özkaynaklar (Kâr Dahil)	484.158	491.516

KÂR/ZARAR (Bin TL)	HAZİRAN 2008	HAZİRAN 2009
Faiz Gelirleri (Net)	32.047	35.986
Faiz Dışı Gelirler (Net)	-12.554	-20.101
Net Kâr/Zarar	19.493	15.885

RASYOLAR (%)	ARALIK 2008	HAZİRAN 2009
Toplam Krediler/Toplam Aktifler	57.5	61.2
Takipteki Krediler (Net) /Toplam Krediler (Net)	0.0	3.8
Özkaynaklar/Toplam Aktifler	47.3	43.2
Kullanılan Krediler/ Toplam Pasifler	48.7	53.7
Aktif Kârlılığı	3.6	1.4
Özkaynak Kârlılığı	7.6	3.2
Sermaye Yeterliliği Rasyosu	79.2	70.3

BANKA YÖNETİMİ

YÖNETİM KURULU

Abdullah ÇELİK	Yönetim Kurulu Başkanı ve Genel Müdür
Ahmet YAMAN	Yönetim Kurulu Üyesi (Başkan V.)
Özcan TENGİLİMOĞLU	Yönetim Kurulu Üyesi
İrfan TOKGÖZ	Yönetim Kurulu Üyesi
Hakan TOKAÇ	Yönetim Kurulu Üyesi
Şerif ÇELENK	Yönetim Kurulu Üyesi
Mehmet AYDIN	Yönetim Kurulu Üyesi

Yönetim Kurulu Başkanı ve Üyelerinin Yetki Sınırları;

Bankamız Yönetim Kurulu üyelerinin görev ve sorumlulukları 4456 sayılı Kanun ve bu Kanuna göre düzenlenen ve 12.05.2000 tarihli Olağan Genel Kurul toplantısında değişmiş şekli ile kabul edilen Ana Sözleşmede belirlenmiştir.

Banka Yönetim Kurulunun temel görevi, Genel Kurul kararları ve ilgili mevzuat ile kalkınma planı ve yıllık programlar çerçevesinde, Kanun ile belirlenen amaçlarının gerçekleşmesini sağlamaktır.

Nisan-Haziran 2009 döneminde yapılan Yönetim Kurulu toplantı sayısı 7 adettir. Ayrıca, ilgili dönem içinde 16 adet Ara Karar alınmıştır.

DENETİM KURULU

Mustafa GÜNEŞ	Denetim Kurulu Üyesi
Bahri KIZILKAYA	Denetim Kurulu Üyesi
Mahmut Hadi EKİCİ	Denetim Kurulu Üyesi

Denetim Kurulu üyelerinin görev süresi üç yıldır. Görev süresi sona erenler tekrar seçilebilir. Süresi dolmadan üyeliğin boşalması halinde Türk Ticaret Kanunu hükümleri uygulanır.

DENETİM KOMİTESİ

İrfan TOKGÖZ	Başkan	Yönetim Kurulu Üyesi
Özcan TENGİLİMOĞLU	Başkan Vekili	Yönetim Kurulu Üyesi

Nisan-Haziran 2009 döneminde Denetim Komitesi 4 adet toplantı yapmıştır.

KURUMSAL YÖNETİM KOMİTESİ

Ahmet YAMAN	Başkan	Yönetim Kurulu Üyesi
Hakan TOKAÇ	Başkan V.	Yönetim Kurulu Üyesi
S.Cansel İNANKUR	Üye	Genel Müdür Yardımcısı
Adnan YALÇINCI	Üye	Genel Müdür Yardımcısı
Zekai IŞILDAR	Üye	Genel Müdür Yardımcısı
İlgili Müdürlükler	Üye	Kurumsal Bank. ve Yat. Md.
		İnsan Kay.Md.
		Str.Planlama ve Kalite Yönetimi Md.
		Bütçe ve Rap. Md.
		Mali İşler Md.
		Bilgi İşlem Md.
		Serm. Piy. Mev. Uyum Personeli

Sermaye Piyasası Kurulu'nun Seri XI No.29 Sayılı Tebliği'nin 8/2-f ve 8/3 maddeleri kapsamında Kurumsal Yönetim Komitesi 27.04.2009 tarihinde toplanmıştır.

BANKA ÜST YÖNETİMİ

Abdullah ÇELİK	Yönetim Kurulu Başkanı ve Genel Müdür	
Adnan YALÇINCI	Genel Müdür Yardımcısı	(Pazarlama-İdari)
Zekai IŞILDAR	Genel Müdür Yardımcısı	(Kredi- Bilgi İşlem)
S. Cansel İNANKUR	Genel Müdür Yardımcısı	(Kaynaklar-Mali-Hazine)
Bahattin SEKKİN	Genel Müdür Yardımcısı	(Araştırma- Eğitim)

İÇ SİSTEMLER KAPSAMINDAKİ BİRİMLER

Özkan AKCAN	Teftiş Kurulu Başkanı
İsmail YILDIRIM	İç Kontrol Müdürü
Semra PEKKAYA	Risk İzleme Müdürü (*)

(*) Risk İzleme Müdürü Oğuz AŞIRIM Danışma Kuruluna Müdür olarak atanmış olup, Semra PEKKAYA ise 03.06.2009 tarihi itibariyle Risk İzleme Müdürü olarak göreve başlamıştır.

Adı Soyadı	: Semra PEKKAYA
Pozisyonu	: Risk İzleme Müdürü
Göreve Baş. Tarihi	: 03.06.2009
Öğrenim Durumu	: Lisans; Ankara Üniversitesi SBF İktisat /1989

Yüksek Lisans; Gazi Ün. Sos.Bil.Ens. İktisat /1998
Doktora; Gazi Ün. Sos.Bil.Ens. İktisat / 2005

Mesleki Deneyimleri : T.Kalkınma Bankası A.Ş / Uzman Yrd./1990-1993
T.Kalkınma Bankası A.Ş. / Yet.Uz.Yrd./ 1993-1994
T.Kalkınma Bankası A.Ş. / Uzman / 1994-2000
T.Kalkınma Bankası A.Ş. / Kıd. Uzman / 2000-2001
T.Kalkınma Bankası A.Ş. / Md. Yrd. / 2001-2006
T.Kalkınma Bankası A.Ş. / Müdür / 2006-2009

TÜRKİYE KALKINMA BANKASI A.Ş. ORGANİZASYON ŞEMASI

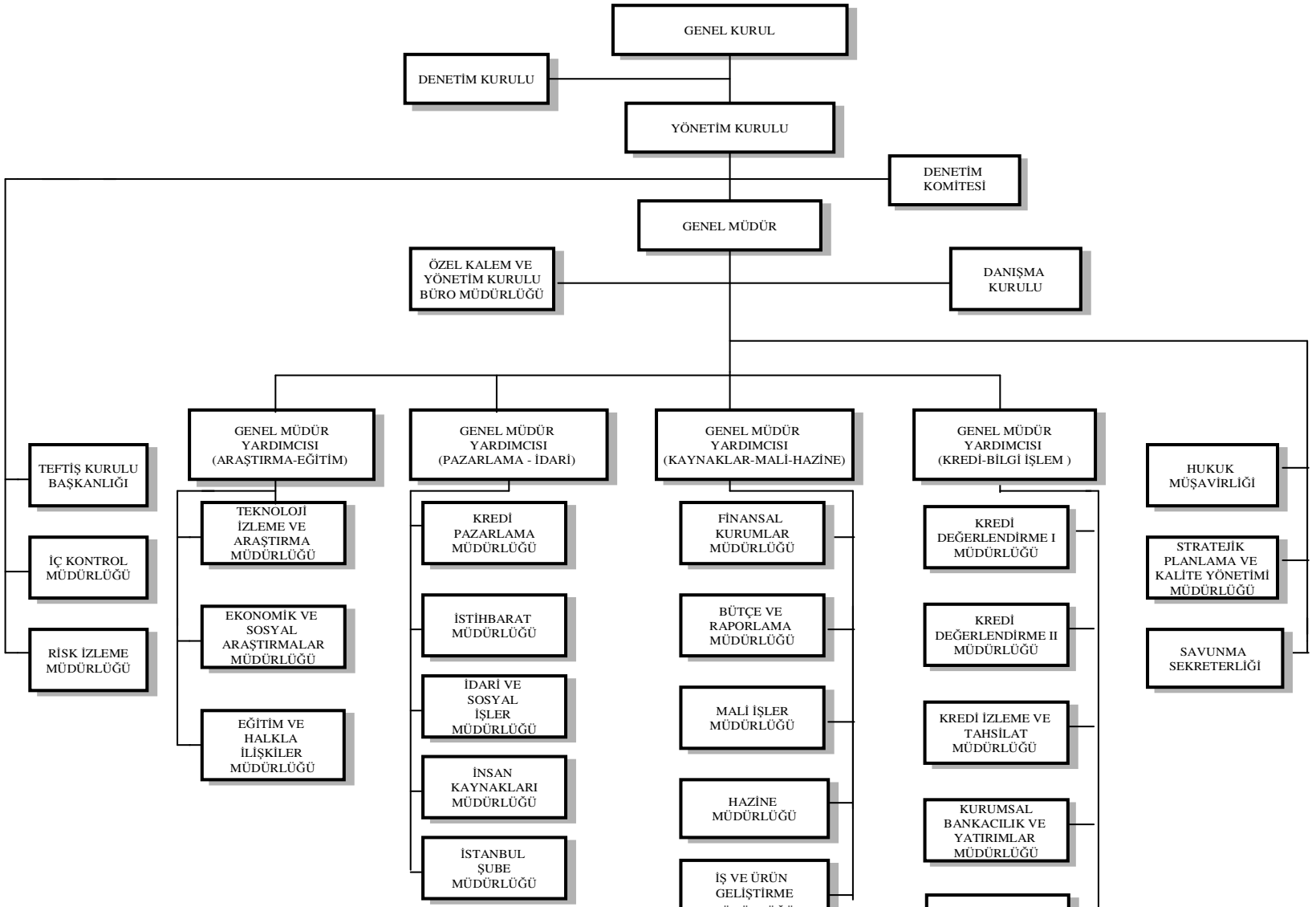

Yönetim Kurulu'nun 10.7.2009
Tarih 2009-Ara Karar/136 sayılı
kararı ile yürürlüğe girmiştir.

Türkiye Kalkınma Bankası A.Ş.'nin daha önceki organizasyon şemasında yer alan Kaynak ve Dış İlişkiler Müdürlüğü Bankamız stratejileri doğrultusunda; iç ve dış finansman teminindeki etkinliğin arttırılması amacıyla Finansal Kurumlar Müdürlüğü olarak yapılandırılmış, yeni iş ve ürün geliştirmek, bu amaçla ulusal ve uluslararası projelere katılmak, toptancı bankacılık işlemlerini planlamak ve bu kapsamdaki faaliyetleri yürütmek üzere İş ve Ürün Geliştirme Müdürlüğü kurularak organizasyon şeması yeniden düzenlenmiş ve Yönetim Kurulu'nun 10.07.2009 tarih ve 2009 Ara Karar/136 sayılı Kararı ile yürürlüğe konulmuştur.

SERMAYE VE ORTAKLIK YAPISI

ORTAKLAR	MEVCUT SERMAYE PAYI (TL)	(%)
HAZİNE MÜSTEŞARLIĞI	158.530.452,32	99.08
DİĞER (*)	1.469.547,68	0.92
TOPLAM	**160.000.000,00**	**100.00**

(*)Tüm gerçek ve tüzel kişileri kapsamakta ve bu ortaklara ait hisse senetleri İstanbul Menkul Kıymetler Borsası'nda işlem görmekte olduğundan ortak sayısı bilinememektedir.

ÇIKARILMIŞ SERMAYE PİYASASI ARAÇLARI;

Nisan-Haziran 2009 dönemi içerisinde Bankamızın herhangi bir sermaye piyasası aracı ihracı söz konusu olmamıştır.

ESAS SÖZLEŞME DEĞİŞİKLİĞİ;

Nisan-Haziran 2009 dönemi içinde esas sözleşmede herhangi bir değişiklik yapılmamıştır.

RİSK YÖNETİMİ POLİTİKALARI;

Bankamız tarafından izlenecek risk politikalarının **genel ilkesi**; Kuruluş Kanunumuzla belirlenen görev, vizyon ve yapıya uygun nitelikteki faaliyet konularında uzmanlaşmak, bu anlamda da tanımlanabilecek, kontrol edilebilecek ve/veya yönetilebilecek riskleri almak, faaliyetlerin yapısı gereği oluşan ve kaçınılmaz olan riskler dışında spekülasyona yönelik bir risk almamak olarak özetlenebilir. Bu kapsamda alınacak risklerin de, tanımlanmış ve yönetilebilir riskler olmasını sağlamak temel ilkemizdir. Ayrıca, risk ölçüm ve raporlama tekniklerinin elverdiği oranda, alınan risklerin mevcut ve gelecekteki potansiyel etkilerinin ölçümlemesinin yapılması sağlanmaktadır ve Bankamızın bu yöndeki çabaları devam edecektir.

TEMETTÜ POLİTİKASI;

Banka kârının dağıtımında 4456 sayılı Bankamız Kuruluş Kanunu ve Ana Sözleşmesine göre "Banka'nın gayrisafi kârından vergi ve diğer yasal yükümlülükler ayrıldıktan sonra dağıtılabilir kârdan, Türk Ticaret Kanunu,

Bankalar Kanunu ve sair ilgili mevzuat hükümlerine göre birinci temettü dağıtımı gerçekleştirilir. Bu şekilde dağıtılacak birinci temettüden sonra kalan kârın, Genel Kurulca tespiti yapılacak % 5'e kadar olan kısmı, personelin brüt üç aylık ücreti ile sınırlı olarak Yönetim Kurulunun tespit edeceği esaslar dâhilinde dağıtılmak üzere temettü olarak personele ayrıldıktan sonra, kalan kârdan Türk Ticaret Kanunu ve Genel Kurulca gerekli görülen diğer ödenek ve yedek akçeler ayrılır ve kalanı Genel Kurulca pay sahiplerine ikinci temettü payı olarak dağıtılır."

Kar dağıtımı Genel Kurul Kararı doğrultusunda yasal süresi içinde yapılmaktadır.

NİSAN-HAZİRAN 2009 DÖNEMİ FAALİYETLERİ

Kaynak Geliştirme Faaliyetleri;

Bankamız kredi kaynaklarının önemli bölümünü kalkınma bankacılığı misyonuna uygun olarak uluslararası finans kurumlarından sağlanan vade ve faiz avantajına sahip fonlar oluşturmaktadır. Bu kapsamda;

Dünya Bankası Yenilenebilir Enerji Kredisinden yapılan son aktarımlarla beraber 50.252.538 USD olan bu kaynağın tamamı kullandırılmıştır.

Dünya Bankası ve CTF (Clean Technology Fund) kaynaklarından toplam 180.000.000 USD tutarında Yenilenebilir Enerji ve Enerji Verimliliği yatırımlarına kullandırılacak yeni kredi teminine ilişkin sözleşme 09.06.2009 tarihinde imzalanmıştır.

Avrupa Yatırım Bankası (AYB) ile KOBİ finansmanına ilişkin 100 milyon EURO'luk yeni kredi anlaşması 08.06.2009 tarihinde imzalanmıştır. Bu kredi AYB ve AB'nin belirlediği sektör kısıtlamaları dışında kalan KOBİ'ler için; sanayi, turizm, sağlık, eğitim, bilgi teknolojileri ve enerji gibi üretim ve hizmet sektörlerinde, gerçekleştirilecek projelerin iç ve dış finansmanında kullandırılacaktır.

Bankamız girişimleri ile Hazine Garantisi olmaksızın, İslam Kalkınma Bankasından temin edilen 40.000.000 USD tutarında yeni bir krediye yönelik çalışmalar tamamlanarak sözleşme 03.06.2009 tarihinde imzalanmıştır. Finansman imkânı imalat sanayinde faaliyet gösteren firmaların yatırımlarının finansmanında kullanılacaktır.

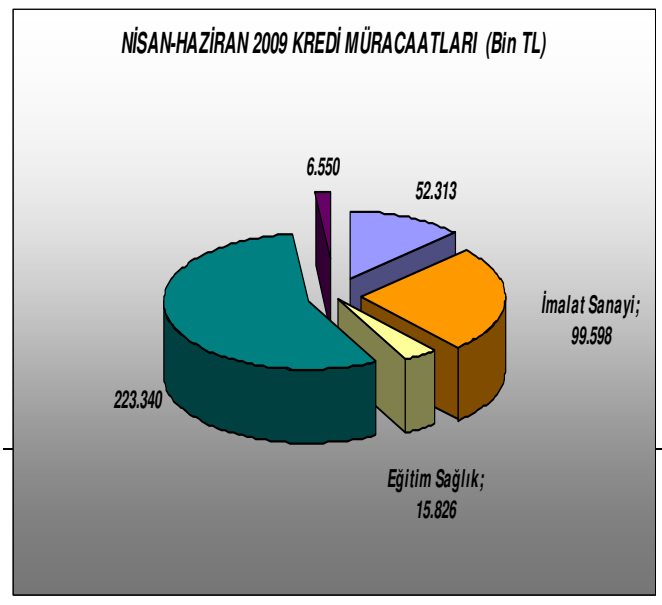

Kredilendirme Faaliyetleri;

2009 yılı Nisan-Haziran döneminde 17 firmadan toplam 397.627 bin TL tutarında kredi müracaatı kabul edilmiştir. Bu müracaatların % 56.2'si enerji, %25'i imalat sanayi, %13.2'si turizm, % 4'ü eğitim ve sağlık, %1.6'sı ise madencilik sektörüne ait olup,

tamamı orta ve uzun vadeli kredi müracaatlarından oluşmaktadır.

Ayrıca, Nisan-Haziran 2009 döneminde muhtelif illerde firma ve ticaret odaları ziyaretleri gerçekleştirilmiş, fuar ve seminerlere iştirak edilmiştir.

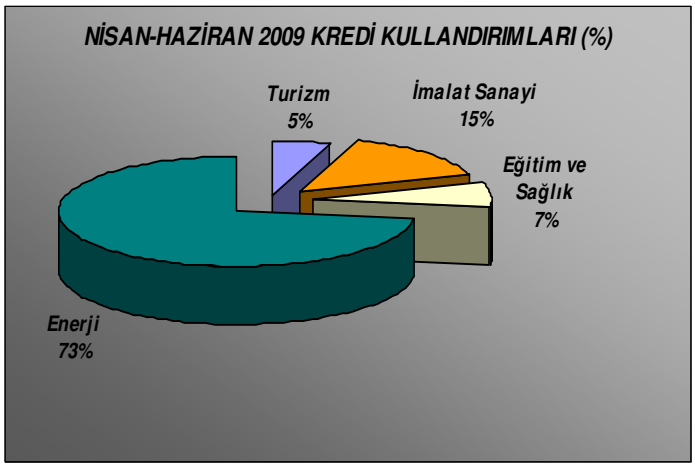

Nisan-Haziran 2009 döneminde Bankamız Kuruluş Kanunu gereği anonim şirket statüsündeki firmalara, 8.573 bin TL'si imalat sanayi, 42.797 bin TL'si enerji, 3.132 bin TL'si turizm, 4.230 bin TL'si eğitim ve sağlık sektörü yatırımlarına ait olmak toplam 58.732 bin TL kredi kullandırmıştır.

Kullandırılan kredilerin 11.232 bin TL'si kısa vadeli, 47.500 bin TL'si orta ve uzun vadelidir.

ARAŞTIRMA VE GELİŞTİRME FAALİYETLERİ;

- **Ekonomik ve Sosyal Araştırmalar;**

Enerji Sektörü araştırması ile "Ekonomik Gelişmeler Özet Değerlendirme" raporları hazırlanmıştır.

- **Teknoloji İzleme;**

"Yalıtım Malzemeleri ve Üretim Teknolojileri Raporu", "Hızlı Prototipleme ve Üretim Tekniği Sektör Raporu" ve Türkiye'de Kültür Turizmi Raporu" hazırlanmıştır. Ayrıca Sektör İzleme ve Araştırma çalışmalarına devam edilmiştir.

PERSONEL VE İŞÇİ HAREKETLERİ, TOPLU SÖZLEŞME UYGULAMALARI, PERSONEL VE İŞÇİYE SAĞLANAN HAK VE MENFAATLER,

Bankamız personelinin ücret, mali ve diğer sosyal hakları, 14.10.1999 tarihli ve 4456 sayılı Kanun, 05.06.2000 tarih ve 2000/1354 sayılı Bakanlar Kurulu Kararı eki "Türkiye Kalkınma Bankası Anonim Şirketinde Çalıştırılacak Sözleşmeli Personel Hakkında Hizmet Sözleşmesi Esasları" ve Yönetim Kurulumuzun 17.01.2008 tarih ve 2008-02-12/020 sayılı Kararı ile yürürlüğe konulan "Türkiye Kalkınma Bankası A.Ş. Sözleşmeli Personeline Ödenecek Ücret, Diğer Mali ve Sosyal Haklara İlişkin Esaslar" çerçevesinde belirlenmiştir.

Anılan mevzuat çerçevesinde, Banka personeline unvan, öğrenim ve kıdem göz önüne alınarak belirlenen aylık ücretin yanı sıra, yılda dört ikramiye, şartların oluşması halinde fazla mesai, Kasa ve Mali Sorumluluk Tazminatı, giyecek

yardımı, ölüm yardımı, yemek yardımı ödenmekte ve personel sağlık yardımından faydalandırılmaktadır. Ayrıca personele, Genel Kurul kararları doğrultusunda temettü ödemesi de yapılmakta, lojman, kreş ve benzeri sosyal tesislerden, Banka Yönetim Kurulu'nca belirlenen bedel karşılığında yararlandırılmaktadır.

BAĞIŞLAR

Nisan- Haziran 2009 dönemde Bankamızca herhangi bir bağış yapılmamıştır.

KONSOLİDASYONA TABİ İŞTİRAKİMİZ;

Sermaye Piyasası kurulu'nun Seri XI No.29 Sayılı Tebliği ve bu Tebliğe ilişkin İstanbul Menkul Kıymetler Borsası'nın 2713 sayılı Genel Mektubu çerçevesinde; Bankamızın konsolide mali tabloları kapsamında konsolidasyona tabi tutulan mali nitelikli bağlı ortaklığı olan Kalkınma Yatırım Menkul Değerler A.Ş.'nin iştirak-karşılıklı iştirak durumunda herhangi bir değişiklik bulunmamaktadır. Bankacılık Düzenleme ve Denetleme Kurumu'nun "Bankaların Konsolide Finansal Tablolarının Düzenlenmesine İlişkin Tebliği" çerçevesinde 30.06.2009 tarihi itibariyle diğer iştiraklerin konsolidasyonu ile ilgili çalışmalar devam etmektedir.

KURUMSAL YÖNETİM İLKELERİ UYUM RAPORU;

- **Pay Sahipleri İle İlişkiler Birimi**

Nisan-Haziran 2009 döneminde pay sahiplerinin Bilgi Edinme Haklarının Kullanımı konusunda, herhangi bir talepte bulunulmamıştır.

- **Şirket Bilgilendirme Politikası**

Bankamız Kurumsal Yönetim Komitesince hazırlanan ve Yönetim Kurulu'na sunulan "Bankamız Bilgilendirme Politikası" 29.04.2009 tarih ve 2009-09-08/092 sayılı Yönetim Kurulu Kararı ile onaylanmıştır. Bankamız bilgilendirme Politikası 01.05.2009 tarihinden itibaren, Bankamız internet sitesinde yer almaktadır.

Nisan-Haziran 2009 döneminde;

- **4982 sayılı Bilgi Edinme Hakkı Kanunu ve Uygulamasına İlişkin Esas ve Usuller Hakkında Yönetmelik kapsamında; Bilgi Edinme Birimine yapılan 27 adet başvuru cevaplandırılmıştır.**
- **20 Ocak 2006 tarih ve 26055 sayılı Resmi Gazete'de Yayımlanan 2006/3 sayılı Başbakanlık Genelgesi uyarınca (BİMER Başbakanlık İletişim Merkezi) Doğrudan Başbakanlık sisteminin uygulanması ile ilgili olarak 11 adet başvuru yapılmıştır.**

- **Özel Durum Açıklamaları**

Özel durum açıklamasını gerektiren durumlarda bildirimler zamanında yapılmaktadır. Nisan-Haziran 2009 döneminde toplam 8 adet özel durum açıklaması yapılmış olup, bu açıklamalara Bankamız internet sitesinde yer verilmektedir. Yapılan açıklamalarla ilgili olarak ek açıklama talebi olmamıştır.

- **Sosyal Sorumluluk**

ISO 14001 Çevre Yönetim Sisteminin Bankamızda kurulması ve uygulanmasına yönelik Yönetim Kurulu'nun 25.05.2009 tarih ve 106 sayılı Kararı ile "Çevre Yönetim Komitesi Görev, Yetki, Sorumluluk, Çalışma Usul ve Esasları" belirlenmiş olup, çalışmalar bu esaslar çerçevesinde devam etmektedir.